

# บทที่ 1

## บทนำ

### ความสำคัญของปัญหา

จากกระแสการเปลี่ยนแปลงทางสังคม เศรษฐกิจ และการเมือง มีผลผลักดันให้เกิดการเปลี่ยนแปลงแนวคิดในการจัดการเมืองที่เรียกว่า ปฏิรูปการเมืองการปกครอง ซึ่งมีผลมาถึงแนวคิดในการปฏิรูปการศึกษาด้วย ทั้งนี้เพราะการศึกษาเป็นกลไกสำคัญที่สามารถพัฒนาคุณภาพของบุคคลเพื่อให้บุคคลเหล่านั้นกลับมาพัฒนาสังคม เศรษฐกิจ และการเมืองของประเทศให้อยู่รอดและทุกคนมีความสุข สาระสำคัญของการปฏิรูปการศึกษา แสดงออกเป็นตัวกำหนดการปฏิบัติในพระราชบัญญัติการศึกษาแห่งชาติ พ.ศ. 2542 ซึ่งระบุไว้ชัดเจนให้มีการจัดการเรียนการสอนโดยยึดผู้เรียนเป็นสำคัญ เพราะถือว่าเป็นวิธีการจัดการเรียนการสอนที่จะทำให้ผู้เรียนเกิดการเรียนรู้ที่แท้จริงและยั่งยืน (สมภพ สุวรรณรัฐ, มปป. : 1)

สำนักงานคณะกรรมการการศึกษาเอกชน (สช.) กระทรวงศึกษาธิการ ได้กำหนดหลักสูตรประกาศนียบัตรวิชาชีพ ปวส. พุทธศักราช 2546 เพื่อให้สอดคล้องกับแผนพัฒนาเศรษฐกิจและสังคมแห่งชาติ ฉบับที่ 11 พ.ศ. 2555 – 2559 ซึ่งได้จัดวิชา บัญชีภาษีอากร เพื่อให้ทันกับการเปลี่ยนแปลงทางสังคม วัฒนธรรม เศรษฐกิจ การเมืองและการปกครอง พร้อมทั้งกระบวนการแก้ปัญหาโดยใช้หลักจริยธรรม และคุณธรรม เพื่อให้นักศึกษาได้ศึกษาเรียนรู้ และมีความรู้เกี่ยวกับภาษีอากรเพื่อนำไปประยุกต์ใช้ในการประกอบวิชาชีพในอนาคต ปัจจุบันอัตราภาษีและกฎหมายภาษีอากรปรับเปลี่ยนตลอดเวลา แต่การสอนวิชาการบัญชีภาษีอากร เรื่องภาษีนิติบุคคล เนื้อหาในบทนี้จะเน้นถึง ทฤษฎี ขั้นตอนกระบวนการยื่นภาษี การคำนวณภาษี การยื่นแบบ และกฎหมายเกี่ยวกับภาษีนิติบุคคล เป็นเนื้อหาภาคทฤษฎีซึ่งยากแก่การจดจำ ซึ่งผู้สอนจะประสบปัญหากับการจัดการเรียนการสอนที่ นักศึกษาขาดความสนใจใฝ่ที่จะศึกษา ครูผู้สอนจะถ่ายทอดความรู้ใช้วิธีการบรรยายหรืออธิบายสอนให้นักศึกษาและนักศึกษาจะไม่ให้ความร่วมมือในการเรียนการสอนจึงส่งผลให้เกิดความเบื่อหน่ายและไม่ น่าสนใจทั้งผู้สอนและผู้เรียน

ซึ่งสภาพปัญหาดังกล่าวนี้ชี้ให้เห็นว่าปัญหาในการจัดการเรียนการสอนควรได้รับการปรับปรุงแก้ไข เพื่อให้การเรียนวิชาการบัญชีภาษีอากร สัมฤทธิ์ผลตามจุดประสงค์ของการจัดการเรียนการสอน แนวทางแก้ปัญหาได้แก่ การจัดทำแผนผังมโนทัศน์ มาช่วยในการจัดการเรียนการสอนให้ตรงตามหลักสูตร ซึ่งได้ตระหนักถึงความรับผิดชอบที่ต้องจัดการเรียนการสอนให้บังเกิดผลสัมฤทธิ์ทางการเรียนให้ครอบคลุมจุดประสงค์เชิงพฤติกรรมทั้งทางด้านพุทธิพิสัย ทักษะพิสัย คุณธรรมและจริยธรรมตามคุณลักษณะอันพึงประสงค์ สมภพ สุวรรณรัฐ (มปป. :1) กล่าวว่าการจัดการเรียนการสอน ที่มุ่งจัด

กิจกรรมที่สอดคล้องกับการดำรงชีวิต เหมาะสมกับความสามารถและความสนใจของผู้เรียน โดยให้ผู้เรียนมีส่วนร่วมและลงมือปฏิบัติจริงทุกขั้นตอนจะบังเกิดการเรียนรู้ด้วยตนเอง ในฐานะครูผู้สอน วิชาการบัญชีภาคทฤษฎี จึงได้นำการสอนโดยใช้แผนผังมโนทัศน์ มาใช้ในการจัดการเรียนการสอนให้สอดคล้องกับความสามารถและความแตกต่างของผู้เรียนโดยวิธีการใช้แผนผังมโนทัศน์ความรู้เกี่ยวกับภาษีเงินได้บุคคลธรรมดา เน้นกระบวนการคิด การลงมือปฏิบัติและการสร้างองค์ความรู้ด้วยตนเองมุ่งเน้นผู้เรียนเป็นสำคัญและบูรณาการคุณธรรมจริยธรรมค่านิยมและคุณลักษณะ ที่พึงประสงค์สอดคล้องกับพระราชบัญญัติการศึกษาแห่งชาติพ.ศ.2542 ที่เน้นให้ผู้เรียนเป็นคนดี คนเก่งและมีความสุขนำไปสู่การเป็นทรัพยากรบุคคลอันมีคุณภาพที่ดีในอนาคตต่อไป

### วัตถุประสงค์การวิจัย

1. ศึกษาผลสัมฤทธิ์ทางการเรียนวิชาการบัญชีภาคทฤษฎี เรื่อง ภาษีเงินได้บุคคลธรรมดา ของนักศึกษาระดับชั้นประกาศนียบัตรวิชาชีพชั้นสูง (ปวส.) ชั้นปีที่ 2 ที่สอนโดยใช้ แผนผังมโนทัศน์ (Concept Mapping)

2. เพื่อเปรียบเทียบผลสัมฤทธิ์ของคะแนนทดสอบก่อนเรียนกับหลังเรียนวิชาการบัญชีภาคทฤษฎี เรื่องภาษีเงินได้บุคคลธรรมดา ของนักศึกษาระดับชั้นประกาศนียบัตรวิชาชีพชั้นสูง (ปวส.) ชั้นปีที่ 2 ที่สอนโดยใช้แผนผังมโนทัศน์ (Concept Map)

### คำถามการวิจัย

ผลสัมฤทธิ์ของคะแนนทดสอบหลังเรียนสูงกว่าผลสัมฤทธิ์ของคะแนนทดสอบก่อนเรียนจริงหรือไม่ ?

### ขอบเขตของการวิจัย

1. ประชากรที่ใช้ในการวิจัยครั้งนี้ ได้แก่ นักศึกษาระดับประกาศนียบัตรวิชาชีพชั้นสูง (ปวส.) สาขาการบัญชี ภาคเรียนที่ 1 ปีการศึกษา 2557

2. ตัวแปรที่ศึกษา

2.1 ตัวแปรอิสระ ได้แก่ การใช้แผนผังมโนทัศน์ (Concept map)

2.2 ตัวแปรตาม ได้แก่ ผลสัมฤทธิ์ทางการเรียนของนักศึกษา

### ประโยชน์ที่คาดว่าจะได้รับ

1. เป็นแนวทางสำหรับครูอาจารย์ที่สนใจการใช้ แผนผังมโนทัศน์ (Concept map)

2. ช่วยพัฒนากิจกรรมการเรียนการสอนให้มีประสิทธิภาพมากยิ่งขึ้น

3. เป็นแนวทางการวิจัยโดยใช้ แผนผังมโนทัศน์ (Concept map) ในรายวิชาอื่น ๆ ต่อไป

## นิยามศัพท์เฉพาะ

ผลสัมฤทธิ์ทางการเรียน หมายถึง ผลสัมฤทธิ์ของคะแนนทดสอบหลังเรียนวิชาการบัญชีภาษีอากร เรื่องภาษีเงินได้นิติบุคคล สูงกว่าผลสัมฤทธิ์ของคะแนนทดสอบก่อนเรียน โดยใช้การสอน แบบแผนผังมโนทัศน์ (Concept map) ในการจัดการเรียนการสอน

นักศึกษา หมายถึง นักศึกษาระดับประกาศนียบัตรวิชาชีพชั้นสูง (ปวส.) ชั้นปีที่ 12 สาขาบัญชีที่ลงทะเบียนเรียนวิชา การบัญชีภาษีอากร ในภาคเรียนที่ 1 ปีการศึกษา 2557

การบัญชีภาษีอากร หมายถึง รายวิชาหมวดวิชาชีพเฉพาะที่จัดลงในหลักสูตรระดับประกาศนียบัตรวิชาชีพชั้นสูง (ปวส.) เพื่อให้นักศึกษาศึกษาและปฏิบัติเกี่ยวกับกฎหมายที่เกี่ยวข้องกับการจัดทำบัญชี การบัญชีเพื่อการภาษีอากร การใช้แบบฟอร์มต่าง และการนำหลักเกณฑ์ของกฎหมายประมวลรัษฎากรมาใช้ในการคำนวณภาษีเงินได้บุคคลธรรมดา รวมทั้งการคำนวณและบันทึกภาษีเงินได้นิติบุคคล ภาษีเงินได้หัก ณ ที่จ่าย ภาษีมูลค่าเพิ่ม ภาษีธุรกิจเฉพาะ และยื่นแบบแสดงรายการภาษี

ภาษีเงินได้นิติบุคคล หมายถึง ภาษีอากรอีกประเภทหนึ่งตามประมวลรัษฎากร ซึ่งจัดเป็นภาษีทางตรงที่จัดเก็บจากฐานรายได้ โดยจัดเก็บจากเงินได้ของบริษัทหรือห้างหุ้นส่วนนิติบุคคล การเสียภาษีเงินได้นิติบุคคลโดยทั่วไปจะคำนวณจากฐานกำไรสุทธิ โดยคำนวณจากรายได้และรายจ่ายของกิจการหรือเนื่องจากกิจการที่เกิดขึ้นในรอบระยะเวลาบัญชี

## บทที่ 2

### เอกสาร และงานวิจัยที่เกี่ยวข้อง

การศึกษาผลสัมฤทธิ์ทางการเรียนวิชา การบัญชีภาษีอากร เรื่อง ภาษีเงินได้นิติบุคคล ของ นักศึกษาระดับชั้นประกาศนียบัตรวิชาชีพชั้นสูง (ปวส) ชั้นปีที่ 1 สาขาบัญชี โดยใช้ แผนผังมโนทัศน์ ในการจัดการเรียนรู้ ผู้วิจัยได้ศึกษาเอกสาร และงานวิจัยที่เกี่ยวข้องดังนี้

#### สภาพทั่วไปของสถานศึกษา

1. ข้อมูลทั่วไปของสถานศึกษา
2. ข้อมูลด้านเศรษฐกิจ สังคม ชุมชนบริเวณสถานศึกษา
3. ประวัติสถานศึกษา
4. โครงสร้างการบริหารของสถานศึกษา

#### การจัดการเรียนการสอน

- 1 ความหมายของการจัดการเรียนการสอน
- 2 ความสำคัญของกิจกรรมการเรียนการสอน
- 3 จุดมุ่งหมายของการจัดกิจกรรมการเรียนการสอน
- 4 หลักการจัดกิจกรรมการเรียนการสอน
- 5 แนวการจัดกิจกรรมการเรียนการสอนให้สอดคล้องกับหลักสูตร

#### การจัดการเรียนการสอนอาชีวศึกษา

การจัดการเรียนการสอนโดยใช้ Concept Map หรือ ผังมโนทัศน์

ความรู้ที่เกี่ยวข้องกับการบัญชีภาษีอากร

งานวิจัยที่เกี่ยวข้อง

#### สภาพทั่วไปของสถานศึกษา

##### 1. ข้อมูลทั่วไปของสถานศึกษา

ชื่อสถานศึกษา วิทยาลัยอาชีวศึกษาศาสนบริหารธุรกิจ เดิมชื่อโรงเรียนศาสนบริหารธุรกิจศึกษา ได้รับอนุญาตให้จัดตั้ง ปี พ.ศ. 2550 และได้เปลี่ยนชื่อเป็น วิทยาลัยอาชีวศึกษาศาสนบริหารธุรกิจ เมื่อวันที่ 26 เมษายน 2555 ปัจจุบันตั้งอยู่เลขที่ 73 หมู่ที่ 9 ถนนมิตรไมตรี แขวงหนองจอก เขตหนองจอก จังหวัดกรุงเทพมหานคร รหัสไปรษณีย์ 10530

โทรศัพท์ 02-543-1229 ,02-9896434

โทรสาร 02-543-1229 E-mail.....sasana\_50@yahoo.co.th www.sasana.ac.th

ตั้งอยู่ในเขตพื้นที่การศึกษาจังหวัดกรุงเทพมหานคร เขต 2 สังกัดสำนักงานคณะกรรมการส่งเสริมการศึกษาเอกชน

## 2. ข้อมูลด้านเศรษฐกิจ สังคม ชุมชนบริเวณสถานศึกษา

### 2.1 สภาพสังคมของ ชุมชน

วิทยาลัยอาชีวศึกษาศาสนาบริหารธุรกิจตั้งอยู่ติดถนนมิตรไมตรี มีสภาพชุมชนเศรษฐกิจ เป็นสังคมชนบท ตั้งอยู่ใกล้สถานที่สำคัญได้แก่ วัด มัสยิด โบสถ์ โรงเรียน โบราณสถาน แหล่งเรียนรู้ทางวัฒนธรรม สถานีตำรวจ ไปรษณีย์ โรงพยาบาล สถานีเดินรถประจำทาง ธนาคาร ศูนย์การค้า ตลาดสด ร้ายเสริมสวย คลินิกแพทย์ ภูมิปัญญาท้องถิ่น (ชุมชนบ้านลำไทร) อาชีพของชุมชนโดยรอบส่วนใหญ่ มีอาชีพเกษตรกรรม รับจ้าง ค้าขาย ข้าราชการ ขายอาหาร ขายเสื้อผ้า

### 2.2 สภาพเศรษฐกิจของชุมชน เช่น ฐานะทางเศรษฐกิจ อาชีพ รายได้ ฯลฯ

วิทยาลัยอาชีวศึกษาศาสนาบริหารธุรกิจ เป็นวิทยาลัยอาชีวศึกษาเอกชน ที่จัดการศึกษาเพื่อรองรับความต้องการของนักเรียน นักศึกษา ที่สนใจจะเรียนสายอาชีพ ปัจจุบันที่เป็นอุปสรรคต่อการตัดสินใจเรียนสายอาชีพของนักเรียน นักศึกษา มีหลายประการดังนี้

1. เรื่องค่านิยมผู้ปกครอง ที่จะให้นักเรียน นักศึกษาในความปกครองเข้าเรียนสายสามัญ เพื่อมุ่งเข้าเรียนมหาวิทยาลัย และในปัจจุบัน โรงเรียนมัธยมก็มีการเข้าร่วม โครงการวิชาชีพกับวิทยาลัยการอาชีพที่ใกล้วิทยาลัยแล้วได้วุฒิการศึกษามัธยมศึกษาปีที่ 6

2. เรื่องค่าใช้จ่ายในการเรียน นักเรียน นักศึกษาส่วนใหญ่มีฐานะค่อนข้างยากจนดังนั้นการที่ผู้ปกครองจะส่งเสริมสนับสนุนและจะจัดซื้ออุปกรณ์ที่เกี่ยวข้องกับการเรียนทางวิชาชีพซึ่งก็เป็นอุปสรรคที่สำคัญต่อการเรียนภาคปฏิบัติและการสืบค้นหาข้อมูลจากคอมพิวเตอร์และเทคโนโลยีสมัยใหม่

### 2.3 ข้อมูลของผู้ปกครอง เช่น วุฒิการศึกษา อาชีพ เศรษฐกิจ รายได้เฉลี่ยต่อปี ฯลฯ

ผู้ปกครองส่วนใหญ่ประกอบอาชีพเกษตรกรรม ทำนา รับจ้างและประกอบอาชีพอิสระ ฐานะทางเศรษฐกิจอยู่ในระดับยากจนถึงปานกลาง มีรายได้น้อยไม่แน่นอน ทำให้ผู้ปกครองบางคนต้องผ่อนชำระค่าเล่าเรียนให้กับทางสถานศึกษา

## 3. ประวัติสถานศึกษา

วิทยาลัยอาชีวศึกษาศาสนาบริหารธุรกิจ ตั้งอยู่เลขที่ 73 หมู่ 9 แขวงหนองจอก เขตหนองจอก กรุงเทพมหานคร 10530 เดิมชื่อ โรงเรียนสตรีศาสนวิทยา ตั้งขึ้นเพื่อสนองความประสงค์ของบรรดาผู้ปกครองที่ต้องการส่งบุตรหลานเข้าศึกษาทางศาสนาอิสลาม และภาษาอาหรับควบคู่กันไปกับการศึกษา

วิชาชีพหลังจากสำเร็จการศึกษาภาคบังคับแล้ว ด้วยเหตุนี้ นายสมาน มาลีพันธุ์ ประธานบริหาร โรงเรียนจึงตกลงสร้างอาคารคอนกรีตเสริมเหล็ก 3 ชั้น บนเนื้อที่ 2 ไร่ 1.3 งาน หรือ 3,720 ตารางเมตร พร้อมทั้งดำเนินการขออนุญาตจัดตั้งเป็นโรงเรียนเอกชนสอนศาสนาอิสลามศึกษา และภาษาอาหรับ ได้รับใบอนุญาตเลขที่ กน. 001/2537 ออกให้ ณ วันที่ 17 พฤษภาคม 2537 ให้จัดการศึกษาหลักสูตรโรงเรียน สอนศาสนาอิสลามและภาษาอาหรับ ระดับอิสลามศึกษาตอนกลาง (มุตะวัชชีฎะฮ์) 3 ปี และอิสลามศึกษาตอนปลาย(ชานาวิฮ์) ของกระทรวงศึกษาธิการ พ.ศ.2523 โดยมีนายมนตรี มาลีพันธุ์ เป็นผู้รับใบอนุญาตจัดตั้ง นายสมศักดิ์ มุหะหมัด เป็นครูใหญ่ และศูนย์การเรียนนอกโรงเรียนกรุงเทพมหานคร ได้ใช้สถานที่เป็นศูนย์ให้การศึกษาระดับประถมศึกษา มัธยมตอนต้น มัธยมตอนปลายไปพร้อมกันด้วย ในปีการศึกษา 2550 โรงเรียนสตรีศาสนวิทยาได้สร้างอาคารคอนกรีตเสริมเหล็ก 4 ชั้น ห้องเรียนอีก 1 หลัง และขออนุญาตจัดการเรียนการสอน ระดับประกาศนียบัตรวิชาชีพ (ปวช.) ประเภทวิชาพาณิชยกรรม สาขาวิชาพาณิชยการ และระดับประกาศนียบัตรวิชาชีพชั้นสูง (ปวส.) ประเภทวิชาบริหารธุรกิจ สาขาวิชาการบัญชี คอมพิวเตอร์ธุรกิจ และการตลาด ได้รับอนุญาตจัดตั้งเมื่อวันที่ 16 พฤษภาคม 2550 โดยมีนายมนตรี มาลีพันธุ์ เป็นผู้รับใบอนุญาตจัดตั้งเปลี่ยนชื่อเป็น “โรงเรียนศาสนบริหารธุรกิจมีนักศึกษาปวช. และปวส. ในปีการศึกษา 2550 จำนวน 259 คน และต่อมาได้ขออนุญาตเปลี่ยนเป็น “วิทยาลัยอาชีวศึกษาศาสนบริหารธุรกิจ” ตั้งแต่วันที่ 26 เมษายน พ.ศ. 2555 ปัจจุบันมีนักศึกษารวม 680 คน ครูและบุคลากรทางการศึกษารวม 40 คน

#### 4. โครงสร้างการบริหารของสถานศึกษา

เพื่อให้การบริหารจัดการศึกษาของสถานศึกษาเป็นไปอย่างมีประสิทธิภาพ บุคลากรได้ร่วมคิด ร่วมทำ ร่วมประเมินผล ร่วมปรับปรุง จึงมีการกระจายอำนาจการบริหารภายในสถานศึกษาตามโครงสร้างการบริหารงาน ดังนี้

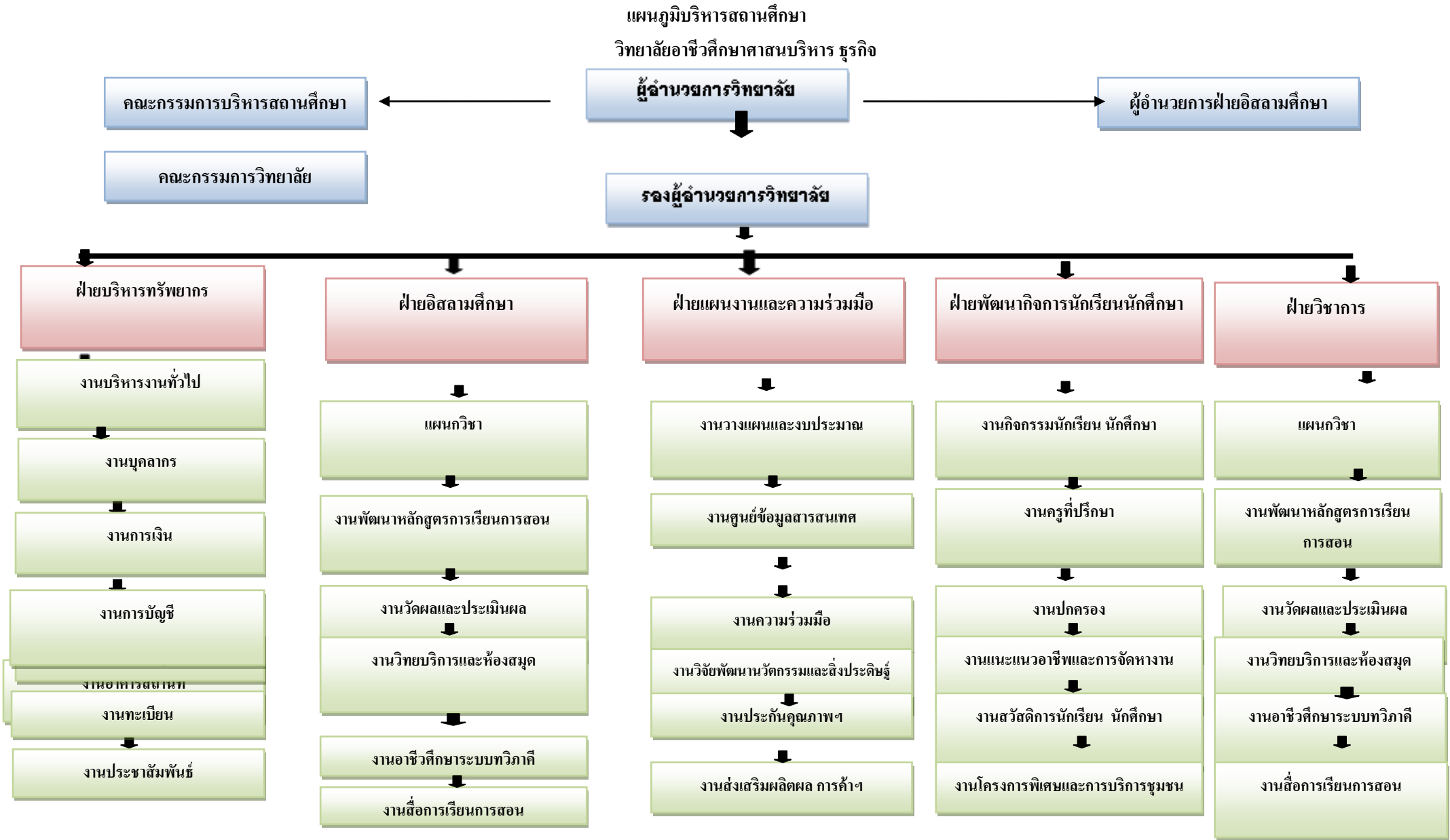

แผนภูมิที่ 1 แผนภูมิบริหารสถานศึกษาวิทยาลัยอาชีวศึกษาศาสนบริหารธุรกิจ

## การจัดการเรียนการสอน

### 1. ความหมายของการจัดการเรียนการสอน

การให้ความหมายของการจัดการเรียนการสอน มีผู้ให้ความหมายที่คล้ายคลึงกันในหลักการ แต่มีรายละเอียดที่แตกต่างกัน ดังนี้

วรัทยา ธรรมกิตติภพ (2548 : 24) ได้สรุปการเรียนการสอน หมายถึง ขั้นตอน ข้อเสนอแนะ ในการดำเนินการจัดการเรียนการสอนให้สัมพันธ์กับเนื้อหา เพื่อให้เกิดกระบวนการเรียนรู้หรือ เกิดประสิทธิผลแก่ผู้เรียน หรือบรรลุวัตถุประสงค์ในการเรียนการสอนอย่างมีประสิทธิภาพ

อาภรณ์ ใจเที่ยง (2546 : 72) ให้ความหมายการเรียนการสอน หมายถึง การปฏิบัติต่าง ๆ ที่เกี่ยวกับการเรียนการสอนและการกระทำทุกสิ่งทุกอย่างที่จัดขึ้นจากความร่วมมือระหว่างผู้สอนและผู้เรียน เพื่อให้การสอนดำเนินไปอย่างมีประสิทธิภาพและการเรียนรู้ของผู้เรียนบรรลุสู่จุดประสงค์ การสอนที่กำหนดไว้

ชาติชาย พิทักษ์ธนาคม (2544 : 236 – 237) การเรียนการสอน หมายถึง การปฏิบัติต่าง ๆ ที่ เกี่ยวกับการเรียนการสอนเพื่อให้การสอนดำเนินไปอย่างมีประสิทธิภาพและการเรียนรู้ของผู้เรียนบรรลุ สู่จุดประสงค์การสอนที่กำหนดไว้

ไสว พักขาว (2544 : 18) ให้ความหมายการเรียนการสอน หมายถึง กระบวนการที่มีการ วางแผนเพื่อจัดสภาพการณ์ให้เกิดปฏิสัมพันธ์ระหว่างผู้สอนกับผู้เรียนในการส่งเสริมการเรียนรู้ ของผู้เรียนในด้านต่าง ๆ ตามเป้าหมายที่วางไว้ ซึ่งในระหว่างการปฏิสัมพันธ์นั้นผู้สอนก็จะ ได้เรียนรู้จาก ผู้เรียนด้วย

อรทัย มูลคำและสุวิทย์ มูลคำ (2544 : 11) ได้ให้ความหมาย การเรียนการสอน หมายถึง การจัด กิจกรรมประสบการณ์หรือสถานการณ์ใด ๆ ที่มีความหมายกับผู้เรียนได้ลงมือปฏิบัติและปฏิสัมพันธ์ กับสิ่งเหล่านี้ด้วยตนเอง โดยการสังเกต วิเคราะห์ ปฏิบัติ สรุป เพื่อสร้างนิยามความหมายและผลต่อองค์ ความรู้ด้วยตนเอง ทำให้เกิดการเรียนรู้ทุกด้านอย่าง สมดุล

กรมวิชาการ (2544) ให้ความหมายการเรียนการสอน หมายถึง ขั้นตอนที่ครูนำกิจกรรมต่าง ๆ ที่กำหนดไว้ในแผนการเรียนรู้มาสู่การปฏิบัติจริง โดยเน้นนักเรียนเป็นสำคัญเพื่อให้นักเรียนเกิดการ เรียนรู้และมีคุณลักษณะตามเป้าหมายที่ต้องการ

จากที่กล่าวมาข้างต้นพอสรุปได้ว่า การจัดการเรียนการสอนนั้นหมายถึง สภาพการเรียนรู้ ที่กำหนดขึ้นเพื่อนำผู้เรียนไปสู่เป้าหมาย เพื่อให้บรรลุจุดประสงค์การเรียนการสอนที่กำหนดไว้ใน แผนการเรียนรู้ให้เหมาะสมสอดคล้องกับเนื้อหาและสภาพแวดล้อม การเรียนรู้ในด้านต่าง ๆ โดยเน้นผู้เรียนเป็นสำคัญ



## 2. ความสำคัญของกิจกรรมการเรียนการสอน

กิจกรรมการเรียนการสอนเป็นองค์ประกอบที่สำคัญของการเรียนการสอนเพราะกิจกรรมการเรียนการสอนของผู้เรียนและผู้สอนที่เหมาะสมจะทำให้ผู้เรียนเกิดการเรียนรู้อย่างแท้จริง (อาภรณ์ใจเที่ยง, 2546 : 72 )ได้กล่าวถึง ความสำคัญของกิจกรรมการเรียนการสอนไว้ดังนี้

- 2.1 กิจกรรมช่วยสร้างความสนใจของเด็ก
- 2.2 กิจกรรมจะเปิดโอกาสให้นักเรียนประสบความสำเร็จ
- 2.3 กิจกรรมจะช่วยปลูกฝังความเป็นประชาธิปไตย
- 2.4 กิจกรรมจะช่วยปลูกฝังความรับผิดชอบ
- 2.5 กิจกรรมจะช่วยปลูกฝังและส่งเสริมความคิดริเริ่มสร้างสรรค์
- 2.6 กิจกรรมจะช่วยให้นักเรียนได้มีการเคลื่อนไหว
- 2.7 กิจกรรมจะช่วยให้นักเรียนได้รู้สึกสนุกสนาน
- 2.8 กิจกรรมช่วยให้เห็นความแตกต่างระหว่างบุคคล
- 2.9 กิจกรรมช่วยขยายความรู้และประสบการณ์ของเด็กให้กว้างขวาง
- 2.10 กิจกรรมจะช่วยส่งเสริมความงอกงามและพัฒนาการของเด็ก
- 2.11 กิจกรรมจะช่วยส่งเสริมทักษะ
- 2.12. กิจกรรมจะช่วยปลูกฝังเจตคติที่ดี
- 2.13 กิจกรรมจะช่วยส่งเสริมให้เด็กรู้จักทำงานเป็นหมู่
- 2.14 กิจกรรมจะช่วยให้เด็กเกิดความเข้าใจในบทเรียน
- 2.15.กิจกรรมจะช่วยส่งเสริมให้เด็กเกิดความซาบซึ้ง ความงามในเรื่องต่าง ๆ

ดังนั้น ผู้สอนจึงไม่ควรละเลยที่จะจัดกิจกรรมการเรียนการสอนให้น่าสนใจ ให้สอดคล้องกับวัยสติปัญญา ความสามารถของผู้เรียน และเนื้อหาของบทเรียนนั้น โดยต้องจัดอย่างมีจุดมุ่งหมาย

### 3. จุดมุ่งหมายของการจัดกิจกรรมการเรียนการสอน

การจัดกิจกรรมการเรียนการสอน ชาดิชาย พิทักษ์ธนาคม (2544 : 238) กล่าวถึงจุดมุ่งหมายของการจัดกิจกรรมการเรียนการสอน ดังนี้

1. เพื่อให้ผู้เรียนเกิดพัฒนาการทางร่างกาย อารมณ์ สังคม และสติปัญญาไปพร้อมกัน
2. เพื่อสนองความสามารถ ความถนัด ความสนใจของผู้เรียนทุกคน ซึ่งแต่ละคนจะมีแตกต่างกัน
3. เพื่อสร้างบรรยากาศการเรียนการสอน ให้ผู้เรียนเรียนด้วยความเพลิดเพลิน ไม่เกิดความรู้สึกเบื่อหน่ายในการเรียน
4. เพื่อสนองเจตนารมณ์ของหลักสูตร ให้ผู้เรียนได้คิดเป็น ทำเป็น แก้ปัญหาเป็นและเกิดทักษะกระบวนการ

5. เพื่อส่งเสริมให้ผู้เรียนกล้าแสดงออก และมีส่วนร่วมในการเรียน ผู้สอนจึงควรจัดกิจกรรมการเรียนการสอนทุกครั้ง เพื่อประโยชน์แก่ผู้เรียนเป็นสำคัญ

สอดคล้องกับ ไสว พักขาว (2544 : 25-26) ที่ได้กล่าวถึงจุดมุ่งหมายของการจัดกิจกรรมการเรียนการสอนที่ดีนั้น จะทำให้เกิดสิ่งต่อไปนี้

1. ผู้เรียนเรียนรู้อย่างมีความหมายและมีเป้าหมาย
2. ผู้เรียน ได้ใช้วิธีการเรียนรู้แบบ “ฉลาดรู้”
3. ผู้เรียนมีการพัฒนาการเรียนรู้ที่จะทำให้รู้จริง รู้แจ้ง รู้ลึกซึ้งและเรียนรู้อย่างต่อเนื่องตลอดชีวิต
4. ผู้เรียนสามารถนำความรู้ไปใช้อย่างเหมาะสมบนพื้นฐานของการรู้จักตนเอง การผสมผสานในศาสตร์ต่าง ๆ และใช้อย่างมีคุณธรรม เพื่อพัฒนาชีวิตและสังคม
5. ผู้เรียนมีการพัฒนาอย่างสมดุล ในคุณลักษณะทางกาย ปัญญา คุณธรรมและทักษะการใช้ชีวิต

จากจุดมุ่งหมายของการจัดกิจกรรมการเรียนการสอนดังกล่าวสรุปได้ว่า ครูผู้สอนจึงควรจัดกิจกรรมการเรียนการสอนทุกครั้ง เพื่อประโยชน์แก่ผู้เรียน ทำให้ผู้เรียนเกิดการเรียนรู้และเรียนรู้อย่างมีความสุข

#### 4. หลักการจัดกิจกรรมการเรียนการสอน

การจัดกิจกรรมการเรียนการสอนที่ดีนั้น ควรเป็นไปเพื่อส่งเสริมการเรียนรู้ของผู้เรียนที่จะทำให้ผู้เรียนเกิดความสมดุลทั้งทางกาย ปัญญา คุณธรรมและทักษะการใช้ชีวิต สามารถพัฒนาตนเองได้อย่างเต็มศักยภาพและใช้ความรู้ให้เกิดประโยชน์ต่อตนเองและส่วนรวม ดังที่ อากรณ์ ใจเที่ยง (2546 : 73-76) ได้กล่าวถึงหลักการจัดกิจกรรมการเรียนการสอน ดังนี้

- 4.1 จัดกิจกรรมให้สอดคล้องกับกิจกรรมของหลักสูตร
- 4.2 จัดกิจกรรมให้สอดคล้องกับจุดประสงค์การสอน
- 4.3 จัดกิจกรรมให้สอดคล้องและเหมาะสมกับวัย
- 4.4 จัดกิจกรรมให้สอดคล้องกับลักษณะของเนื้อหาวิชา
- 4.5 จัดกิจกรรมให้มีลำดับขั้นตอน
- 4.6 จัดกิจกรรมให้น่าสนใจ
- 4.7 จัดกิจกรรมโดยให้ผู้เรียนเป็นผู้กระทำกิจกรรม
- 4.8 จัดกิจกรรมโดยใช้วิธีการที่ทำทลายความคิดความสามารถของผู้เรียน
- 4.9 จัดกิจกรรมโดยใช้เทคนิควิธีการสอนที่หลากหลาย
- 4.10 จัดกิจกรรมโดยให้มีบรรยากาศที่รื่นรมย์
- 4.11 จัดกิจกรรมแล้วต้องมีการวัดผลการใช้กิจกรรมนั้นทุกครั้ง

จากหลักการดังกล่าวสรุปได้ว่า การจัดกิจกรรมการเรียนการสอนควรดำเนินการ เพื่อประโยชน์แก่ผู้เรียนอย่างแท้จริง โดยมุ่งพัฒนาความเจริญทุกด้านให้แก่ผู้เรียน เราให้ผู้เรียนแสดงออกและได้มีส่วนร่วมฝึกฝนวิธีการแสวงหาความรู้ วิธีการแก้ปัญหาด้วยตนเองและจัดโดยมีบรรยากาศที่รื่นรมย์ สนุกสนาน ตลอดจนจัดให้เหมาะสมกับวัยของผู้เรียน

### 5. แนวการจัดกิจกรรมการเรียนการสอนให้สอดคล้องกับหลักสูตร

เนื่องจากหลักสูตรเป็นแผนแม่บทในการกำหนดขอบข่ายความรู้ ความสามารถและมวลประสบการณ์ ดังนั้นในการจัดกิจกรรมการเรียนการสอน ผู้สอนจำเป็นต้องทราบถึง ความคาดหวังของหลักสูตรในภาพรวมที่ต้องการให้ผู้เรียนเกิดคุณลักษณะในด้านต่าง ๆ หลักสูตรประกาศนียบัตรวิชาชีพ พุทธศักราช 2556 (สำนักงานคณะกรรมการการอาชีวศึกษา, 2556) ซึ่งเป็นหลักสูตรที่มุ่งผลิตและพัฒนาแรงงานระดับผู้ชำนาญการเฉพาะสาขาอาชีพ โดยมีหลักการดังนี้

1. เป็นหลักสูตรที่มุ่งผลิตและพัฒนาแรงงานระดับผู้ชำนาญการเฉพาะสาขาอาชีพ สอดคล้องกับตลาดแรงงาน สภาพเศรษฐกิจ สังคม วัฒนธรรม เทคโนโลยีและสิ่งแวดล้อม สามารถเป็นหัวหน้างานหรือเป็นผู้ประกอบการได้

2. เป็นหลักสูตรที่มุ่งเน้นให้ผู้เรียนมีสมรรถนะในการประกอบอาชีพ มีความรู้เต็มภูมิ ปฏิบัติได้จริงและเข้าใจชีวิต

3. เป็นหลักสูตรที่เปิดโอกาสให้ผู้ประกอบการวิชาชีพมีส่วนร่วมในการเรียนการสอน วิชาชีพ สามารถถ่ายโอนประสบการณ์การเรียนรู้จากสถานประกอบการ และสามารถสะสมการเรียนรู้และประสบการณ์ได้

เพื่อให้ผู้เรียนมีคุณลักษณะที่พึงประสงค์ดังกล่าว หลักสูตรจึงเน้นให้จัดกิจกรรมการเรียนการสอน (สำนักงานคณะกรรมการการอาชีวศึกษา, 2556) โดยยึดจุดมุ่งหมาย 9 ประการ ดังนี้

1. เพื่อให้มีความรู้และทักษะพื้นฐานในการดำรงชีวิตสามารถศึกษาค้นคว้าเพิ่มเติมหรือศึกษาต่อในระดับที่สูงขึ้น

2. เพื่อให้มีทักษะและสมรรถนะในงานอาชีพตามมาตรฐานวิชาชีพ

3. เพื่อให้สามารถบูรณาการความรู้ ทักษะจากศาสตร์ต่างๆ ประยุกต์ใช้ในงานอาชีพ สอดคล้องกับการเปลี่ยนแปลงทางเทคโนโลยี

4. เพื่อให้มีเจตคติที่ดีต่ออาชีพ มีความมั่นใจและภาคภูมิใจในงานอาชีพ

5. เพื่อให้มีปัญหา ใฝ่รู้ ใฝ่เรียน มีความคิดสร้างสรรค์ มีความสามารถในการจัดการตัดสินใจและการแก้ปัญหา รู้จักแสวงหาแนวทางใหม่ ๆ มาพัฒนาตนเอง ประยุกต์ใช้ความรู้ในการสร้างงานให้สอดคล้องกับวิชาชีพและการพัฒนางานอาชีพอย่างต่อเนื่อง

6. เพื่อให้มีบุคลิกภาพที่ดี มีคุณธรรม จริยธรรม ซื่อสัตย์ มีวินัย มีสุขภาพสมบูรณ์แข็งแรง ทั้งร่างกายและจิตใจ เหมาะสมกับการปฏิบัติในอาชีพนั้น ๆ

7. เพื่อให้เป็นผู้มีพฤติกรรมทางสังคมที่ดีงาม ทั้งในการทำงาน การอยู่ร่วมกัน มีความรับผิดชอบต่อกองคกร องค์กร ท้องถิ่นและประเทศชาติ อุทิศตนเพื่อสังคม เข้าใจและเห็นคุณค่าของศิลปวัฒนธรรมไทย ภูมิปัญญาท้องถิ่น ตระหนักในปัญหาและความสำคัญของสิ่งแวดล้อม

8. เพื่อให้ตระหนักและมีส่วนร่วมในการพัฒนาและแก้ไขปัญหาเศรษฐกิจของประเทศ โดยเป็นกำลังสำคัญในด้านการผลิตและให้บริการ

9. เพื่อให้เห็นคุณค่าและดำรงไว้ ซึ่งสถาบันชาติ ศาสนา และพระมหากษัตริย์ ปฏิบัติตนในฐานะพลเมืองดีตามระบอบประชาธิปไตย อันมีพระมหากษัตริย์ทรงเป็นประมุข

จากแนวทางการจัดกิจกรรมการเรียนการสอนดังกล่าวสรุปได้ว่า การจัดกิจกรรมการเรียนการสอนเป็นหัวใจของการนำผู้เรียน ไปสู่จุดหมายหลักของหลักสูตรผู้เรียนจะเกิดการเรียนรู้ได้ดีเพียงใด ขึ้นอยู่กับการจัดกิจกรรมการเรียนการสอนของครูผู้สอนเป็นสำคัญ ในการจัดกิจกรรมการเรียนการสอนต้องจัดให้สอดคล้องกับหลักสูตร โดยเฉพาะหลักสูตรประกาศนียบัตรวิชาชีพชั้นสูง พุทธศักราช 2557 ประเภทวิชาบริหารธุรกิจ ที่มุ่งพัฒนาผู้เรียน การจัดกิจกรรมการเรียนการสอนเน้นการปฏิบัติจริง เพื่อให้ผู้เรียนเกิดทักษะกระบวนการคิดตัว สามารถนำไปใช้ประโยชน์ในชีวิตได้

### การจัดการเรียนการสอนอาชีวศึกษา

#### 1. ลักษณะการจัดการเรียนการสอนอาชีวศึกษา

เพื่อความเข้าใจเกี่ยวกับการจัดการเรียนการสอนอาชีวศึกษา สามารถจำแนกตามลักษณะของการจัดการเรียนการสอน

2 ลักษณะของจุดประสงค์ในการจัดการเรียนการสอน นวลจิตต์ เขาวงกตพิงส์ (2544: 191) ได้กล่าวถึงจุดประสงค์การสอนอาชีวศึกษาไว้ 3 ประการ

2.1 จุดประสงค์การเรียนรู้ด้านพุทธิพิสัย (Cognitive Domain) ได้แก่ การมุ่งเน้นให้ผู้เรียนได้เกิดความรู้ ความเข้าใจในเรื่องการทำงาน เพื่อให้ผู้เรียนสามารถนำความรู้ไปประยุกต์ใช้ในการทำงาน หรือแก้ปัญหาในสถานการณ์ต่าง ๆ

2.2 จุดประสงค์การเรียนรู้ด้านเจตพิสัย (Affective Domain) ได้แก่ การมุ่งเน้นให้ผู้เรียนเกิดความรักในงานที่ทำ ฝักใฝ่ปฏิบัติและความคิดในการทำงานให้สอดคล้องกับงานอาชีพมีความใฝ่รู้และพัฒนาตนเองอยู่เสมอ

2.3 จุดประสงค์การเรียนรู้ด้านทักษะพิสัย (Psychomotor Domain) ได้แก่ การมุ่งเน้นให้มีการฝึกปฏิบัติงานโดยใช้เครื่องมือ เครื่องใช้ และเครื่องจักรต่าง ๆ เหมือนในโรงงานหรือสถานประกอบการ จนเกิดความชำนาญ

3. ลักษณะของเนื้อหาในการจัดการเรียนการสอนอาชีวศึกษาเนื้อหาสาระของเรื่องที่จะสอนทางอาชีวศึกษาจะมีความเกี่ยวข้องกับเรื่อง

3.1 ความรู้ที่ใช้ในการปฏิบัติงาน ซึ่งมีลักษณะที่ผู้เรียนสามารถนำไปประยุกต์ใช้ได้

3.2 ความรู้ที่เกี่ยวกับขั้นตอนของการปฏิบัติเทคนิคเฉพาะที่จะทำให้ทำงานได้สำเร็จอย่างมีประสิทธิภาพ

3.3 ความรู้เกี่ยวกับคุณลักษณะนิสัยที่ดีที่เกิดจากการฝึกงาน และสามารถพัฒนาเป็นคุณลักษณะนิสัยถาวรของผู้เรียนได้

4. ลักษณะของการจัดกิจกรรมการเรียนการสอนอาชีวศึกษา กิจกรรมการเรียนการสอนอาชีวศึกษา ต้องทำให้ผู้เรียนเกิดการเรียนรู้ตรงตามวัตถุประสงค์ของการสอน โดยผู้สอนต้องออกแบบการจัดกิจกรรมการเรียนการสอนโดยคำนึงถึงยุทธศาสตร์การสอนที่จะนำมาใช้แล้วเกิดผลในการจัดการเรียนการสอนอาชีวศึกษาอย่างได้ผล ลักษณะของการจัดกิจกรรมการเรียนการสอนต้องเอื้ออำนวยให้ผู้เรียนเกิดการเรียนรู้ ความคิด รวบรวมและหลักการ ผู้สอนจึงต้องใช้สื่อการสอนและตัวอย่างต่าง ๆ ช่วยผู้เรียนสร้างการเรียนรู้ และเปิดโอกาสให้ผู้เรียนได้นำผลของการเรียนรู้ไปใช้ทำความเข้าใจในการทำงานภาคปฏิบัติ ซึ่งจะต้องจัดให้มีความสอดคล้องกับการทำงานในสถานประกอบการมากที่สุด (นวลจิตต์ เขาวงกตพิงศ์, 2544 : 191-192)

5. ลักษณะของสื่อการเรียนการสอนอาชีวศึกษา ผู้สอนควรมีความรู้ในการเลือกใช้สื่อการเรียนการสอนให้เหมาะสมกับโอกาส ต้องเลือกใช้สื่อที่จะช่วยให้ผู้เรียนเกิดความรู้ความเข้าใจในงานที่ทำ

6. ลักษณะของการวัดและประเมินผลการเรียนการสอนอาชีวศึกษา การวัดและการประเมินผลการเรียนการสอน คือ การตรวจสอบผลการเรียนรู้กับจุดประสงค์การสอนที่ตั้งไว้ วัดและประเมินผลการเรียนรู้ของผู้เรียนในด้านพุทธิพิสัย สามารถใช้แบบทดสอบได้ แต่การเรียนรู้เจตพิสัยและทักษะพิสัยต้องใช้วิธีการสังเกตพฤติกรรมของผู้เรียน หรือสามารถใช้แบบทดสอบ หรือแบบสังเกตพฤติกรรม การทำงานของผู้เรียน โดยจะต้องมีการตั้งประเด็นการสังเกตและทดสอบไว้ล่วงหน้าด้วย (นวลจิตต์ เขาวงกตพิงศ์, 2544 : 192)

7. ลักษณะบทบาทของผู้สอนอาชีวศึกษาในการจัดการเรียนการสอน บทบาทสำคัญของผู้สอนอาชีวศึกษา คือ การเตรียมความพร้อมด้านเนื้อหาที่เป็นความรู้ ทักษะปฏิบัติที่ต้องฝึกฝน มีการออกแบบกิจกรรมการเรียนการสอน การเตรียมคำถามที่จะใช้กระตุ้นและช่วยในการเชื่อมโยงความคิดของผู้เรียน การเตรียมสื่อการสอน และเครื่องมือที่จะใช้ในการวัดและการประเมินผลการเรียนรู้ของผู้เรียน นอกจากนี้ผู้สอนอาชีวศึกษาต้องมีบทบาทในการแสดงตนเป็นแบบแผนและเป็นตัวอย่างที่ดี

8. ลักษณะบทบาทของผู้เรียนในการจัดการเรียนการสอนอาชีวศึกษา ผู้เรียนจะเกิดการเรียนรู้ในการปฏิบัติงานได้ จำเป็นต้องลงมือฝึกปฏิบัติและศึกษาด้วยตนเอง โดยผู้สอนจะเป็นผู้จัดประสบการณ์ต่าง ๆ ให้การเรียนโดยการปฏิบัติจริงเป็นลักษณะสำคัญของบทบาทที่ผู้เรียนอาชีวศึกษาจะต้องมีนอกเหนือจากการเรียนรู้เนื้อหาสาระและการได้ฝึกประสบการณ์เพื่อการปลูกฝังเจตคติที่ดีต่อการทำงานด้วย (วรัทยา ธรรมกิตติภพ, 2548 : 31)

## 6. การจัดการเรียนการสอนโดยใช้ Concept Map หรือ ผังมโนทัศน์

การจัดการเรียนการสอนโดยใช้ Concept Map หรือ ผังมโนทัศน์ ที่สร้างขึ้นเพื่อทำความเข้าใจ หรือสื่อความหมาย แสดงให้เห็นสิ่งที่เป็นตัวอย่างของความหมายนั้นเรียงตามลำดับชั้น จากสิ่งที่กินความกว้างกว่าไปสู่สิ่งที่กินความแคบกว่า หรือจากสิ่งที่กินความแคบกว่าไปสู่สิ่งที่กินความกว้างกว่า จากกว้างไปแคบเช่น สิ่งมีชีวิต แยกเป็นพืช และสัตว์ ทั้งแขนงที่เป็นพืชและแขนงที่เป็นสัตว์ก็แยกย่อยออกไปได้อีกเป็น ลำดับชั้น เป็นต้น

Concept Map เป็นอุปกรณ์ที่ใช้ในการแทนโครงสร้างทางความคิดของเรื่องใดเรื่องหนึ่งในรูปแบบที่มีสองมิติ ที่เปรียบได้กับ แผนที่ถนน (Road Map) ทั้งนี้ Novak ได้ในคำนิยาม คำว่า Concept ว่า หมายถึง กฎเกณฑ์ที่วัตถุ หรือเหตุการณ์ จะได้รับการมอบหมายให้ใช้ฉลากที่มีความเฉพาะเจาะจง ดังนั้น Concept Map คือแผนภาพแทนความคิดที่แสดงให้เห็นถึงความสัมพันธ์ที่มีความหมายระหว่างความคิดรวบยอดต่าง ๆ โดยอยู่ในรูปของข้อความ ทั้งนี้ข้อความอาจเป็นฉลากความคิดรวบยอดสองอัน หรือมากกว่านั้น ซึ่งมาเชื่อมโยงกันด้วยถ้อยคำที่แสดงให้เห็นถึงความสัมพันธ์หรือความเกี่ยวข้องระหว่าง ความคิดรวบยอดนั้น ๆ

Concept Map สามารถอยู่ในรูปแบบ ของแผนภูมิใยแมงมุม (Spider chart) แผนภูมิองค์กร (Organization chart) หรือ แผนผังสาย (flow diagram) ทั้งนี้รูปแบบของ Concept Map ที่มีประโยชน์มากสำหรับการเรียนการสอนมักจะเป็นรูปแบบที่เรียงลำดับตามความสำคัญ (Hierarchical organization) ที่วางความคิดรวบยอดทั่วไปและกว้างๆ กว่าอันอื่น ไว้ด้านบน แล้วจึงค่อยวางความคิดรวบยอดที่มีความชัดเจนและชี้เฉพาะมากขึ้น เป็นลำดับลงมาที่ด้านล่าง

ข้อดีที่สำคัญ ของ การใช้ Concept Map คือ ทำให้สามารถเห็นภาพความคิดรวบยอด ในรูปแบบที่จับต้องได้ ทำให้สามารถให้ความสำคัญได้ง่ายดาย จึงสะดวกในการนำไปทบทวนทุกครั้งที่ต้องการ นอกจากนี้ในการรวบรวมความคิดรวบยอดต้องใช้ความเข้าใจที่ชัดเจนและแม่นยำทั้งในเรื่องความหมาย และความเชื่อมโยงของความคิดรวบยอดจึงทำให้การเรียนรู้ กลายเป็นกระบวนการที่มีปฏิสัมพันธ์กัน ทั้งนี้ในการนำเสนอความคิดรวบยอดให้แก่ นักเรียน ครูไม่ควรให้นักเรียนจำ Concept Map ที่เตรียมไว้แล้ว เพราะนั่นก็เป็นเพียงแค่การเรียนแบบท่องจำอีกรูปแบบหนึ่งเท่านั้น ที่ไม่ช่วยให้เกิดการกระตุ้นให้นักเรียนเกิดการเรียนรู้ที่มีความหมายและยั่งยืน

การใช้ Concept Map ในการสอน 1. ในการสร้าง Concept Map จะต้องมีการอธิบายความคิดรวบยอดที่ากให้ชัดเจน และจะต้องมีการเรียงลำดับอย่างเป็นระบบ ดังนั้นในการใช้ Concept Map ในการสอนจะช่วยให้นักเรียนมีความเข้าใจในความคิดรวบยอดหลักต่าง ๆ และความสัมพันธ์ระหว่างความคิดรวบยอดเหล่านั้นมากขึ้น จากนั้น Concept Map ช่วยให้นักเรียนสามารถอธิบายให้นักเรียนได้เห็น

ภาพตามนั้นได้อย่างชัดเจนด้วย ซึ่งจะทำให้มีโอกาสน้อยที่จะไม่เข้าใจ หรือตีความความคิดรวบยอดสำคัญผิด 2. การใช้ Concept Map จะช่วยเสริมความเข้าใจ และการเรียนรู้ให้กับนักเรียน เพราะสามารถเห็นภาพ ความคิดรวบยอดที่สำคัญ ไปพร้อม ๆ กับสรุปความสัมพันธ์ระหว่างความคิดเหล่านั้น 3. การใช้ Concept Map ยังเป็นช่วยครูในการตรวจประเมินกระบวนการสอนด้วย โดยจะทราบจากการที่นักเรียนไม่เข้าใจ หรือตีความความคิดรวบยอดสำคัญอันไหนผิดบ้าง 4. สามารถใช้ การทำ Concept Map ในการประเมินความสามารถในการเรียนรู้ของนักเรียนได้

ขั้นตอนในการสร้าง Concept Map 1. เลือก ให้ความสนใจกับหัวเรื่องก่อน แล้วจึงหา Key Word หรือ วลี ที่เกี่ยวข้อง 2. จัดลำดับความสำคัญ วางตำแหน่งความคิดรวบยอด หรือ Key Word จากสิ่งที่เป็นนามธรรม และทั่วไป ที่สุด ไว้ด้านบน แล้ววางสิ่งที่ชี้เฉพาะ และชัดเจนมากขึ้น ไล่ลงมาเรื่อย ๆ 3. จัดกลุ่ม จัดกลุ่มความคิดรวบยอดที่อยู่ในระดับเดียวกัน และเกี่ยวข้องกัน ไว้ด้วยกัน 4. เรียบเรียง จัดความคิดรวบยอดในรูปของแผนภูมิแสดงความคิดที่เป็นระบบ 5. เชื่อมโยงและเพิ่มข้อความ เชื่อมโยงความคิดรวบยอดเข้าด้วยกัน โดยใช้เส้น และใช้ข้อความในการบรรยายแต่ละเส้นด้วย สรุปแนวการสอนแบบ Concept Map ว่ามีประโยชน์มากสำหรับการเรียนการสอนมักจะเป็นรูปแบบที่เรียงลำดับตามความสำคัญ (Hierarchical organization) ที่วางความคิดรวบยอดทั่วไปและกว้างๆ กว่าอันอื่น ไว้ด้านบน แล้วจึงค่อยวางความคิดรวบยอดที่มีความชัดเจนและชี้เฉพาะมากขึ้น เป็นลำดับลงมาที่ด้านล่าง

ข้อดีที่สำคัญ ของ การใช้ Concept Map คือ ทำให้สามารถเห็นภาพความคิดรวบยอดในรูปแบบที่จับต้องได้ ทำให้สามารถให้ความสำคัญได้ง่ายดาย จึงสะดวกในการนำไปทบทวนทุกครั้งที่ต้องการ นอกจากนี้ในการรวบรวมความคิดรวบยอดต้องใช้ความเข้าใจที่ชัดเจนและแม่นยำทั้งในเรื่องความหมาย และความเชื่อมโยงของความคิดรวบยอดจึงทำให้การเรียนรู้ กลายเป็นกระบวนการที่มีปฏิสัมพันธ์กัน ทั้งนี้ในการนำเสนอความคิดรวบยอดให้แก่ นักเรียน ครูไม่ควรให้นักเรียนจำ Concept Map ที่เตรียมไว้แล้ว เพราะนั่นก็เป็นเพียงแค่การเรียนแบบท่องจำอีกรูปแบบหนึ่งเท่านั้น ที่ไม่ช่วยให้เกิดการกระตุ้นให้นักเรียนเกิดการเรียนรู้ที่มีความหมายและยั่งยืน

### งานวิจัยที่เกี่ยวข้อง

ผลงานวิจัยเกี่ยวกับการศึกษาผลสัมฤทธิ์ทางการเรียนวิชาการบัญชีภาชิอากร เรื่องภาษีเงินได้นิติบุคคล โดยเฉพาะอย่างยิ่ง เทคนิคการสอน มีหลากหลาย ดังนั้นผู้วิจัยจึงได้คัดเลือกผลงานวิจัยที่เกี่ยวข้องดังต่อไปนี้

อนงค์ อึ้งตระกูล (2541 : บทคัดย่อ) ได้ศึกษาการประเมินโดยใช้แฟ้มสะสมงานในรายวิชาบัญชีบริการ ระดับชั้นมัธยมศึกษาปีที่ 3 โรงเรียนแมริมวิทยา จังหวัดเชียงใหม่ พบว่าจากการประเมินแฟ้มสะสมงานตามเกณฑ์การให้คะแนนแบบรูบริกส์ ซึ่งสามารถแสดงให้เห็นว่านักเรียนทุกคนมีความก้าวหน้าทางการเรียนผ่านเกณฑ์การประเมินทั้งหมด คือในด้านทักษะปฏิบัติ ด้านพฤติกรรม

การเรียน ด้านพฤติกรรมจิตพิสัย อยู่ในระดับปานกลาง ส่วนในด้านความคิดเห็นของนักเรียนเกี่ยวกับการประเมินอยู่ในระดับมาก ในด้านความคิดเห็นของผู้ปกครองที่มีต่อการประเมินโดยใช้แฟ้มสะสมงานส่วนใหญ่พอใจที่นักเรียนมีความรับผิดชอบต่องานที่ได้รับมอบหมายให้ไปทำที่บ้าน เป็นการเปิดโอกาสให้ผู้ปกครองได้เห็นผลงานบุตรหลานของตน และพบว่าบุตรหลานของนักเรียนมีความคิดสร้างสรรค์มากขึ้น

นันทกา พหลยุทธ (2544 : บทคัดย่อ) ได้ศึกษาการพัฒนาการเรียนการสอนเน้นนักเรียนเป็นสำคัญแบบ CIPPA MODEL ท 605 ภาษาไทย ชั้นมัธยมศึกษาปีที่ 6 จากกลุ่มเป้าหมาย คือนักเรียนชั้นมัธยมศึกษาปีที่ 6 ที่เรียนอยู่ในภาคเรียนที่ 1 ปีการศึกษา 2541-2544 จำนวน 260 คน พบว่าความก้าวหน้าในการเรียนของกลุ่มตัวอย่างมีความแตกต่างระหว่างคะแนนเฉลี่ยก่อนเรียนและหลังเรียนอย่างมีนัยสำคัญทางสถิติที่ระดับ .05 และจากการสอบถามความคิดเห็นเกี่ยวกับการจัดการเรียนการสอนที่เน้นนักเรียนเป็นสำคัญ CIPPA MODEL พบว่านักเรียนมีความพึงพอใจในระดับมากที่สุด

จากเอกสาร และงานวิจัยที่เกี่ยวข้องที่กล่าวมาทั้งหมด จะเห็นได้ว่าการสอนวิชา การบัญชีภาคีอากร มีความจำเป็นอย่างยิ่งที่จะต้องจัดการเรียนการสอนโดยใช้ แผนผังมโนทัศน์ (Concept mapping) เพื่อให้นักศึกษาได้รับการฝึกฝน การคิดวิเคราะห์ การคิดรวบยอด ต้องใช้ความเข้าใจที่ชัดเจนและแม่นยำทั้งในเรื่องความหมาย และความเชื่อมโยงของความคิดรวบยอดเพื่อเสริมความรู้ความเข้าใจมากขึ้น จึงทำให้การเรียนรู้ กลายเป็นกระบวนการที่มีปฏิสัมพันธ์กันซึ่งมาเชื่อมโยงกันด้วยถ้อยคำที่แสดงให้เห็นถึงความสัมพันธ์ หรือความเกี่ยวข้องระหว่าง ความคิดรวบยอดนั้น ๆ เพื่อให้มีความรู้ความสามารถในการปฏิบัติงาน ตลอดจนมีทัศนคติที่ดีและมีทักษะในวิชาชีพบัญชี



### บทที่ 3

#### วิธีดำเนินการ

การศึกษาผลสัมฤทธิ์ทางการเรียนวิชา การบัญชีภาษีอากร เรื่อง ภาษีเงินได้บุคคลธรรมดาของนักศึกษาระดับประกาศนียบัตรวิชาชีพชั้นสูง (ปวส.) ที่สอนโดยใช้แผนผังมโนทัศน์ (Concept mapping) ในการจัดการเรียนการสอน ผู้วิจัยได้ดำเนินการตามขั้นตอนดังนี้

1. ประชากรที่ใช้ในการวิจัย
2. เครื่องมือที่ใช้ในการวิจัย
3. วิธีการสร้างเครื่องมือ
4. วิธีดำเนินการทดลอง
5. การวิเคราะห์ข้อมูล

#### ประชากรที่ใช้ในการวิจัย

ประชากรที่ใช้ในการศึกษาครั้งนี้ได้แก่ ระดับประกาศนียบัตรวิชาชีพชั้นสูง (ปวส.) ชั้นปีที่ 1 วิทยาลัยอาชีวศึกษา ที่ลงทะเบียนเรียนวิชา การบัญชีภาษีอากรในภาคเรียนที่ 1 ปีการศึกษา 2557 ทั้งหมด จำนวน 11 คน

#### เครื่องมือที่ใช้ในการวิจัย

1. แผนผังมโนทัศน์ วิชา การบัญชีภาษีอากร เรื่อง ภาษีเงินได้นิติบุคคลของนักศึกษาระดับชั้นประกาศนียบัตรวิชาชีพชั้นสูง (ปวส.) ชั้นปีที่ 1 สาขาบัญชี
- 2.แบบทดสอบวัดผลสัมฤทธิ์ทางการเรียนวิชา การบัญชีภาษีอากร เรื่อง ภาษีเงินได้นิติบุคคล ของ นักศึกษาระดับประกาศนียบัตรวิชาชีพชั้นสูง (ปวส.) ชั้นปีที่ 1 สาขาบัญชี

#### วิธีการสร้างเครื่องมือ

สำหรับวิธีการสร้างเครื่องมือที่ใช้ในการวิจัยครั้งนี้ ผู้วิจัยได้ดำเนินการดังนี้

1. การจัดทำ แผนผังมโนทัศน์ (Concept mapping)
  - 1.1. ศึกษาหลักสูตรประกาศนียบัตรวิชาชีพชั้นสูง (ปวส.) พุทธศักราช 2546 คู่มือและเอกสารที่เกี่ยวข้องกับแผนการจัดการเรียนรู้
  - 1.2. ศึกษาวิธีการจัดทำแผนผังมโนทัศน์จากหนังสือ เอกสารและงานวิจัยที่เกี่ยวข้อง
  - 1.3. วิเคราะห์เนื้อหาและกำหนดขอบเขตของเนื้อหา

- ต้องการเน้น
- 1.4. กำหนดจุดประสงค์ทั่วไป จุดประสงค์เชิงพฤติกรรม และคุณลักษณะที่
  - 1.5. กำหนดโครงสร้างและเนื้อหาให้สอดคล้องกับจุดประสงค์
  - 1.6. ดำเนินการจัดทำ แผนผัง โน้ตส์ ตามลำดับของจุดประสงค์การเรียนรู้ ลำดับเนื้อหาและโครงสร้างที่กำหนดไว้
  - 1.7. นำแผนผัง โน้ตส์ให้ผู้เชี่ยวชาญด้านเนื้อหาพิจารณา จำนวน 3 ท่าน
- ดังนี้
- 1) ดร. ภารดา วงษ์สมบัติ
  - 2) ดร. มงคล เพ็ญขจร
  - 3) อาจารย์สมพิศ เล็กเพ็ญฟู
- 1.8. ปรับปรุงแผนผัง โน้ตส์ ตามคำแนะนำของผู้เชี่ยวชาญ
  - 1.9. จัดทำ แผนผัง โน้ตส์ ที่สมบูรณ์พร้อมที่จะนำไปใช้ในการจัดกิจกรรม
- การเรียนการสอนต่อไป
2. การสร้างแบบทดสอบวัดผลสัมฤทธิ์ทางการเรียน วิชาภาษาอังกฤษ เรื่อง ภาษีเงินได้นิติบุคคล ผู้วิจัยได้ดำเนินการดังนี้
  - 2.1. ศึกษาเอกสารและตำราที่เกี่ยวข้องกับวิชา การบัญชีภาษีอากร เรื่อง ภาษีเงินได้บุคคลธรรมดา
  - 2.2. ศึกษาวิธีการสร้างแบบทดสอบวัดผลสัมฤทธิ์ทางการเรียนจากหนังสือ ตำรา และเอกสารที่เกี่ยวข้อง
  - 2.3. วิเคราะห์เนื้อหาตามจุดประสงค์จากแผนการสอน
  - 2.4. สร้างแบบทดสอบวัดผลสัมฤทธิ์ทางการเรียนให้ครอบคลุมเนื้อหาตามจุดประสงค์
  - 2.5. นำแบบทดสอบที่สร้างขึ้นไปให้ผู้เชี่ยวชาญจำนวน 3 คน พิจารณา เพื่อนำมาวิเคราะห์หาค่าดัชนีความสอดคล้องของแบบทดสอบกับจุดประสงค์การเรียนรู้ (IOC) ดังนี้
    - 1) นางสาวสุมาลี โขมิตนธิกุล
    - 2) นางสาวศิริรัตน์ รัตนบูรานนท์
    - 3) นางสาวปราณี มิสกาวัน
  - 2.6. ปรับปรุงแบบทดสอบตามคำแนะนำของผู้เชี่ยวชาญ
  - 2.7. นำแบบทดสอบไปทดลองใช้เพื่อวิเคราะห์หาค่าความยากง่าย (P) และค่าอำนาจจำแนก (r) โดยพิจารณาว่าข้อใดที่นักศึกษาตอบถูกมากตัดออกข้อใดที่นักเรียนตอบถูกน้อยตัดออก

2.8 นำแบบทดสอบที่วิเคราะห์ได้ไปปรับปรุงใหม่ จัดพิมพ์เป็นฉบับสมบูรณ์ นำไปใช้ในการจัดกิจกรรมการเรียนการสอนต่อไป

### วิธีดำเนินการทดลอง

1. นำแผนผังมโนทัศน์ ไปใช้จริงกับนักเรียนระดับประกาศนียบัตรวิชาชีพชั้นสูง ชั้นปีที่ 1 ในภาคเรียนที่ 1 ปีการศึกษา 2557 โดยดำเนินการดังนี้
  - 1.1 ให้นักศึกษาศึกษาจุดประสงค์การเรียนรู้ของ เรื่องภาษีเงินได้นิติบุคคล
  - 1.2 ให้นักศึกษาทำแบบทดสอบก่อนเรียน เรื่องภาษีเงินได้นิติบุคคล
  - 1.3 ให้นักศึกษาฝึกปฏิบัติตามแผนผังมโนทัศน์ (Concept mapping) ที่กำหนด
  - 1.4 ครูตรวจสอบการฝึกปฏิบัติของนักศึกษาอย่างใกล้ชิด และทำการแก้ไขทันทีเมื่อพบว่านักศึกษาทำผิดเพื่อให้แก้ไขข้อบกพร่องต่างๆ
  - 1.5 ให้นักศึกษาทำแบบทดสอบหลังเรียน และแบบสอบถามความพึงพอใจ
2. ครูนำกระดาษคำตอบที่ได้จากการทดสอบวัดผลสัมฤทธิ์ทางการเรียนก่อนเรียน (Pre - test) และหลังเรียน (Post - test) ไปตรวจให้คะแนนโดยข้อที่ตอบถูกให้ 2 คะแนน ข้อที่ตอบผิดให้ 0 คะแนน
3. นำผลการตรวจสอบแบบวัดผลสัมฤทธิ์ทางการเรียนก่อนเรียน (Pre - test) หลังเรียน (Post - test) ไปวิเคราะห์ข้อมูลทางสถิติ

### การวิเคราะห์ข้อมูล

ในการวิเคราะห์ข้อมูลผู้วิจัยได้ดำเนินการดังนี้

1. การหาค่าสถิติพื้นฐาน คือร้อยละ ค่าเฉลี่ย และส่วนเบี่ยงเบนมาตรฐานของคะแนนที่ได้จากการทดสอบก่อนเรียนและหลังเรียน โดยใช้สูตรดังนี้ (บุญชม ศรีสะอาด, 2543 : 102 – 103)

1.1 ค่าร้อยละ

$$P = \frac{f}{N} \times 100$$

เมื่อ P แทน ค่าร้อยละ

f แทน ความถี่ที่ต้องการแปลงให้เป็นร้อยละ

N แทน จำนวนความถี่ทั้งหมด

1.2 ค่าเฉลี่ย

$$\mu = \frac{\sum X}{N}$$

เมื่อ	$\mu$	แทนค่าเฉลี่ย
	$\sum X$	แทนผลรวมของคะแนนทั้งหมดในกลุ่ม
	N	แทนจำนวนคะแนนในกลุ่ม

### 1.3 ส่วนเบี่ยงเบนมาตรฐาน

$$\sigma = \sqrt{\frac{N \sum X^2 - (\sum X)^2}{N(N-1)}}$$

เมื่อ	$\sigma$	แทนส่วนเบี่ยงเบนมาตรฐาน
	$\sum X$	แทนผลรวมของคะแนนแต่ละตัว
	N	แทนจำนวนคะแนนในกลุ่ม

2. การเปรียบเทียบผลของคะแนนทดสอบก่อนเรียนและคะแนนทดสอบหลังเรียน วิชาการบัญชีภาษีอากร เรื่อง ภาษีเงินได้นิติบุคคล ที่สอนโดย แผนผังมโนทัศน์ (Concept mapping) โดยการหาผลต่างระหว่างค่าเฉลี่ย (พรรณี ลีกิจวัฒน์นะ, 2551 : 145-146 )

$$D = \sum \mu_Y - \sum \mu_X$$

เมื่อ	D	แทน ผลต่างระหว่างค่าเฉลี่ย
	$\mu_Y$	แทน ค่าเฉลี่ยคะแนนทดสอบหลังเรียน
	$\mu_X$	แทน ค่าเฉลี่ยคะแนนทดสอบก่อนเรียน
	$\sum$	แทนผลรวม

## บทที่ 4

### ผลการวิเคราะห์ข้อมูล

ผลการวิเคราะห์ข้อมูลการศึกษาผลสัมฤทธิ์ทางการเรียนวิชาการบัญชีภาษีอากร เรื่อง ภาษีเงิน  
ได้นิติบุคคล ของนักศึกษาระดับประกาศนียบัตรวิชาชีพชั้นสูง (ปวส.) ชั้นปีที่ 1 สาขาบัญชี ที่สอนโดย  
ใช้แผนผังมโนทัศน์ ( Concept mapping) ผลการวิเคราะห์ข้อมูลปรากฏดังนี้

ตารางที่ 1 แสดงจำนวนร้อยละ ค่าเฉลี่ย และส่วนเบี่ยงเบนมาตรฐานของคะแนนทดสอบก่อนเรียน  
และคะแนนทดสอบหลังเรียนวิชา การบัญชีภาษีอากร เรื่องภาษีเงินได้นิติบุคคล

คะแนน	ร้อยละ	$\mu$	$\sigma$
คะแนนทดสอบก่อนเรียน	45.54	4.54	0.47
คะแนนทดสอบหลังเรียน	77.27	7.72	1.01

จากตารางที่ 1 พบว่าผลสัมฤทธิ์ของคะแนนทดสอบก่อนเรียนมีค่าเฉลี่ย 4.54 ( $\sigma = 0.47$ ) คิด  
เป็นร้อยละ 45.54 ส่วนผลสัมฤทธิ์ของคะแนนทดสอบหลังเรียนมีค่าเฉลี่ย 7.72 ( $\sigma = 1.01$ ) คิดเป็น  
ร้อยละ 77.27 (ตารางภาคผนวกที่ 1, 2)

ตารางที่ 2 การเปรียบเทียบผลสัมฤทธิ์ทางการเรียนของคะแนนทดสอบก่อนเรียนและหลังเรียน  
วิชาการบัญชีภาษีอากร เรื่องภาษีเงินได้นิติบุคคล โดยการใช้แผนผังมโนทัศน์

คะแนน	$\mu$	D
คะแนนทดสอบก่อนเรียน	4.54	3.18
คะแนนทดสอบหลังเรียน	7.72	

จากตารางที่ 2 พบว่า คะแนนทดสอบหลังเรียนวิชาการบัญชีภาษีอากร เรื่องภาษีเงินได้นิติบุคคล มีค่าเฉลี่ยสูงกว่า คะแนนทดสอบก่อนเรียนอยู่ 3.18 คะแนน นั่นคือคะแนนที่ได้จากการทดสอบหลังเรียนสูงกว่า คะแนนที่ได้จากการทดสอบก่อนเรียน เป็นจริงตามคำถามการวิจัยที่ตั้งไว้ (ตารางภาคผนวกที่ 3)

## บทที่ 5

### สรุปผล อภิปรายผลและข้อเสนอแนะ

การศึกษาผลสัมฤทธิ์ทางการเรียนวิชา การบัญชีภาษีอากร เรื่อง ภาษีเงินได้นิติบุคคล ของ นักศึกษาระดับประกาศนียบัตรวิชาชีพชั้นสูง (ปวส.) ชั้นปีที่ 1 สาขาบัญชี ที่สอนโดยใช้ แผนผังมโนทัศน์ ผลการวิจัยสรุปได้ดังนี้

#### สรุปผล

1. ผลสัมฤทธิ์ทางการเรียนวิชา การบัญชีภาษีอากร เรื่อง ภาษีเงินได้นิติบุคคล ของนักศึกษาระดับประกาศนียบัตรวิชาชีพชั้นสูง (ปวส.) ชั้นปีที่ 1 สาขาการบัญชี ที่สอนโดยใช้ แผนผังมโนทัศน์ พบว่าผลสัมฤทธิ์ของคะแนนทดสอบก่อนเรียนมีค่าเฉลี่ย 4.54 ( $\sigma = 0.47$ ) ส่วนผลสัมฤทธิ์ของคะแนนทดสอบหลังเรียนมีค่าเฉลี่ย 7.72 ( $\sigma = 1.01$ )

2. การเปรียบเทียบผลสัมฤทธิ์ของคะแนนทดสอบก่อนเรียนกับหลังเรียนวิชา การบัญชีภาษีอากร เรื่องภาษีเงินได้นิติบุคคล ของนักศึกษาระดับประกาศนียบัตรวิชาชีพ ชั้นสูง (ปวส.) ชั้นปีที่ 1 สาขาบัญชี ที่สอนโดยใช้แผนผังมโนทัศน์ (Concept mapping) พบว่าคะแนนทดสอบหลังเรียนการบัญชีภาษีอากร เรื่อง ภาษีเงินได้นิติบุคคล มีค่าเฉลี่ยสูงกว่า คะแนนทดสอบก่อนเรียนอยู่ 3.18 คะแนน

#### อภิปรายผล

จากผลการวิจัยการศึกษาผลสัมฤทธิ์ทางการเรียนวิชา การบัญชีภาษีอากร เรื่อง ภาษีเงินได้นิติบุคคล ของนักศึกษาระดับประกาศนียบัตรวิชาชีพชั้นสูง (ปวส.) ชั้นปีที่ 1 ที่สอนโดยใช้ แผนผังมโนทัศน์ (Concept mapping) สามารถอภิปรายผลได้ดังนี้

ผลการเปรียบเทียบผลสัมฤทธิ์ของคะแนนทดสอบก่อนเรียนกับหลังเรียนวิชา การบัญชีต้นทุน 2 เรื่อง การบัญชีต้นทุนมาตรฐาน ของนักศึกษาระดับประกาศนียบัตรวิชาชีพชั้นสูงชั้นปีที่ 1 สาขาบัญชี พบว่าคะแนนทดสอบหลังเรียนวิชา การบัญชีภาษีอากร เรื่อง ภาษีเงินได้นิติบุคคล มีค่าเฉลี่ยสูงกว่า คะแนนทดสอบก่อนเรียนอยู่ 3.18 คะแนน ทั้งนี้เนื่องมาจาก การเรียน โดยใช้แผนผังมโนทัศน์ (Concept mapping) พบว่า นักศึกษาระดับชั้น ปวส. 2 สาขาบัญชี มีการพัฒนาการกำหนดกรอบความคิดรวบยอด การคิดวิเคราะห์เชิงเหตุผล และมีความต่อเนื่องของเนื้อหาที่เรียนรู้ ทำให้สามารถหาคำตอบได้ชัดเจนและมีความเข้าใจมากขึ้น ซึ่งสอดคล้องกับงานวิจัยผลงานวิจัย ของ ธนพนธ์ ปิงทิพย์ พิมาณชัย ปีการศึกษา 2556 วิทยาลัยปรี้นซ์ รอยัล ( Prince Royal College) เรื่อง วิจัยการพัฒนา

ผลสัมฤทธิ์ทางการเรียนวิชาวิทยาศาสตร์ เรื่อง ดาวเคราะห์ในระบบสุริยะ ของนักเรียนชั้นมัธยมศึกษาปีที่ 3 ที่ได้รับการสอนโดยใช้วิธีการสอนโดยใช้ผังมโนทัศน์ (Concept Map) (ธนพนธ์ ปิงทิพย์พิมานชัย : 2556) ในการสรุปบทเรียนพบว่านักเรียนที่ผ่านการสอน โดยใช้แผนผังมโนทัศน์ในการสรุปบทเรียนมีค่าเฉลี่ยคะแนนผลสัมฤทธิ์ทางการเรียนในวิชาวิทยาศาสตร์ เรื่องปฏิสัมพันธ์ในระบบสุริยะเท่ากับ 8.19 สูงกว่าค่าเฉลี่ยคะแนนผลสัมฤทธิ์ทางการเรียนก่อนการเรียนซึ่งมีค่าเท่ากับ 6.16 แสดงให้เห็นว่านักเรียนที่ได้รับการสอนโดยใช้ผังมโนทัศน์ในการสรุปบทเรียนมีผลสัมฤทธิ์ทางการเรียนวิชาวิทยาศาสตร์ที่สูงขึ้น

### ข้อเสนอแนะ

1. ข้อเสนอแนะในการนำแผนผังมโนทัศน์ไปใช้
  1. ผลการวิจัยที่ได้รับในครั้งนี้นำไปพัฒนาการเรียนการสอนในรายวิชาอื่น โดยใช้แผนผังมโนทัศน์ในการสรุปบทเรียน
  2. หัวข้อที่น่าสนใจในการทำวิจัยในครั้งต่อไปคือ การพัฒนาทักษะการเรียนรู้วิชาสัมมนาเชิงปฏิบัติการวิชาชีพบัญชี เรื่อง จรรยาบรรณวิชาชีพบัญชี สำหรับนักศึกษา ระดับชั้นปวส .2 สาขาบัญชี โดยใช้ แผนผังมโนทัศน์(Concept map)
  3. ควรมีการนำผลงานวิจัยในครั้งนี้ไปต่อยอดในการวิจัยเชิงปฏิบัติการเกี่ยวกับกระบวนการเรียนการสอนในรายวิชาของสาขางานอื่นในภาคเรียนต่อไป
- 2 ข้อเสนอแนะในการศึกษาค้นคว้าต่อไป
  - 2.1 . ปัญหาต่างๆทุกปัญหาของนักศึกษาสามารถนำมาทำวิจัยได้
  - 2.2 ควรมีการเผยแพร่ประชาสัมพันธ์งานวิจัยที่กว้างขวางยิ่งขึ้น ทั้งในรูปแบบ Hard copy เช่น การจัดทำจดหมายข่าว จดนิทรรศการ มุมเอกสาร ประชาสัมพันธ์ผ่าน Website ของสถานศึกษา เพื่อเป็นการสร้างองค์ความรู้ให้เกิดขึ้นในสถานศึกษาและเผยแพร่สู่สาธารณชน
  - 2.3 ควรมีการวิจัยเชิงปฏิบัติการเพื่อพัฒนาการเรียนรู้อย่างต่อเนื่องต่อไป



## บรรณานุกรม

- งานประกันคุณภาพ วิทยาลัยอาชีวศึกษาศาสนบริหารธุรกิจ .2556. รายงานประเมินคุณภาพภายใน  
สถานศึกษาเอกชน ประเภทอาชีวศึกษา ประจำปีการศึกษา 2556 วิทยาลัยอาชีวศึกษาศาสน  
บริหารธุรกิจ. ฝ่ายแผนงานและความร่วมมือ. วิทยาลัยอาชีวศึกษาศาสนบริหารธุรกิจ
- ชาติชาย พิทักษ์ธนาคม. 2544. จิตวิทยาการเรียนการสอน. กรุงเทพมหานคร : จุฬาลงกรณ์มหาวิทยาลัย.  
เดือนใจ แสงไกร .2549. การพัฒนาทักษะการเขียนเชิงสร้างสรรค์ของนักเรียนชั้นประถมศึกษาปีที่ 5  
กลุ่มสาระ การเรียนรู้ภาษาไทยด้วยกระบวนการกลุ่มที่ใช้แผนผังความคิด (Mind Mapping)  
นันทกา พหลุทธ. 2544. รายงานการพัฒนาการเรียนการสอนเน้นนักเรียนเป็นสำคัญ CIPPA MODEL  
ท 605 ภาษาไทย ชั้นมัธยมศึกษาปีที่ 6. <http://www.thairesearch.org/result/info2.php?>
- นวลจิตต์ เขาวีรดิพงษ์. 2535. การพัฒนารูปแบบการจัดการเรียนการสอนที่เน้นทักษะปฏิบัติสำหรับครู  
วิชาอาชีพ. วิทยานิพนธ์ปริญญาเอก , จุฬาลงกรณ์มหาวิทยาลัย.
- บุญชม ศรีสะอาด. 2543. การวิจัยเบื้องต้น. พิมพ์ครั้งที่ 6. กรุงเทพมหานคร : สุวีริยาสาสน์.
- วรัทยา ชรรณกิตติภพ. 2548. แนวทางการจัดการเรียนการสอนตามแนวทางสมรรถภาพวิชาชีพ สาขา  
งานการบัญชี หลักสูตรประกาศนียบัตรวิชาชีพพุทธศักราช 2545 (ปรับปรุงพุทธศักราช 2546).  
วิทยานิพนธ์ปริญญาเอก, มหาวิทยาลัยเกษตรศาสตร์.
- สำนักงานคณะกรรมการการอาชีวศึกษา. 2556. หลักสูตรประกาศนียบัตรวิชาชีพพุทธศักราช 2556  
ประเภทวิชาพาณิชยกรรม. (อัคราณา)
- \_\_\_\_\_. 2544 การจัดการเรียนรู้โดยใช้กระบวนการวิจัย. กรุงเทพมหานคร : โรงพิมพ์คุรุสภา ลาดพร้าว .  
สมภพ สุวรรณรัฐ. มปป. หลักและแนวทางการจัดการเรียนการสอนอาชีวศึกษาโดยยึดผู้เรียนเป็นสำคัญ  
ตามรูปแบบ CIPPA . เอกสารประกอบการอบรมเชิงปฏิบัติการ “เขียนแผนการสอนที่เน้น  
สมรรถนะอาชีพ”. (อัคราณา)
- ไสว พักขาว. 2544. หลักการสอนสำหรับเป็นครูมืออาชีพ. กรุงเทพมหานคร : เอ็มพันธ์.
- อนงค์ อึ้งตระกูล. 2541. การประเมินโดยใช้แฟ้มสะสมงานรายวิชาบัญชีบริการระดับชั้นมัธยมศึกษา ปี  
ที่ 3. วิทยานิพนธ์ศึกษาศาสตร์มหาบัณฑิต ภาควิชาอาชีวศึกษา บัณฑิตวิทยาลัย มหาวิทยาลัย  
เชียงใหม่.
- อรทัย มูลคำ และสุวิทย์ มูลคำ. 2544. CHILD CENTRED:STORTLINE METHOD: การบูรณาการ  
หลักสูตรและการเรียนการสอนโดยเน้นผู้เรียนเป็นสำคัญ. กรุงเทพมหานคร : ภาพพิมพ์.
- อาภรณ์ ใจเที่ยง. 2546. หลักการสอน. พิมพ์ครั้งที่ 3. กรุงเทพมหานคร : โอ.เอส.พริ้นติ้งเฮ้าส์.

ภาคผนวก

## ภาคผนวก ก

### แสดงคะแนนผลการวิเคราะห์ข้อมูล

ตารางภาคผนวกที่ 1 แสดงผลสัมฤทธิ์ทางการเรียนของคะแนนทดสอบก่อนเรียนและหลังเรียน

วิชาการบัญชีภาษีอากร เรื่อง ภาษีเงินได้บุคคล

นักเรียน (คน)	คะแนนทดสอบก่อนเรียน ( 10 คะแนน)	คะแนนทดสอบหลังเรียน ( 10 คะแนน)
1	4	8
2	5	8
3	6	9
4	4	8
5	5	8
6	5	9
7	4	7
8	4	6
9	5	6
10	4	8
11	4	8
รวม	50	85
เฉลี่ย	4.54	7.72
ร้อยละ	45.45	77.27

สูตรที่ใช้ในการคำนวณหาค่าร้อยละ (บุญชม ศรีสะอาด, 2543 : 102)

$$P = \frac{f}{N} \times 100$$

เมื่อ P แทน ค่าร้อยละ  
 f แทน ความถี่ที่ต้องการแปลงให้เป็นร้อยละ  
 N แทน จำนวนความถี่ทั้งหมด

ค่าร้อยละของคะแนนทดสอบก่อนเรียน

$$\begin{aligned} P &= \frac{f}{N} \times 100 \\ &= \frac{50}{110} \times 100 \\ &= 45.45 \end{aligned}$$

ค่าร้อยละของคะแนนทดสอบหลังเรียน

$$\begin{aligned} P &= \frac{f}{N} \times 100 \\ &= \frac{83}{110} \times 100 \\ &= 75.45 \end{aligned}$$

สูตรที่ใช้ในการคำนวณหาค่าเฉลี่ย (บุญชม ศรีสะอาด, 2543 : 103)

$$\mu = \frac{\sum X}{N}$$

เมื่อ  $\mu$  แทนค่าเฉลี่ย  
 $\sum X$  แทนผลรวมของคะแนนทั้งหมดในกลุ่ม  
 $N$  แทนจำนวนคะแนนในกลุ่ม

ค่าเฉลี่ยของคะแนนทดสอบก่อนเรียน

$$\begin{aligned} \mu &= \frac{\sum X}{N} \\ &= \frac{50}{11} \\ &= 4.54 \end{aligned}$$

ค่าเฉลี่ยของคะแนนทดสอบหลังเรียน

$$\begin{aligned} \mu &= \frac{\sum X}{N} \\ &= \frac{83}{11} \\ &= 7.54 \end{aligned}$$

ตารางภาคผนวกที่ 2 แสดงคะแนนส่วนเบี่ยงเบนมาตรฐานของคะแนนทดสอบก่อนเรียนและหลังเรียน  
วิชาการบัญชีภาษีอากร เรื่องภาษีเงินได้นิติบุคคล

นักเรียน (คน)	คะแนนทดสอบก่อนเรียน		คะแนนทดสอบหลังเรียน	
	$X_1$	$X_1^2$	$X_2$	$X_2^2$
1	4	16	8	64
2	5	25	8	64
3	6	36	9	81
4	4	16	8	64
5	5	25	8	64
6	5	25	9	81
7	4	16	7	49
8	4	16	6	36
9	5	25	6	36
10	4	16	8	64
11	4	16	8	64
รวม	$\sum X_1 = 50$	$\sum X_1^2 = 232$	$\sum X_2 = 83$	$\sum X_2^2 = 667$

สูตรที่ใช้ในการคำนวณค่าส่วนเบี่ยงเบนมาตรฐาน (บุญชม ศรีสะอาด, 2543 : 103 – 104)

$$\sigma = \sqrt{\frac{N \sum X^2 - (\sum X)^2}{N(N-1)}}$$

เมื่อ  $\sigma$  แทนส่วนเบี่ยงเบนมาตรฐาน

X	แทนคะแนนแต่ละตัว
N	แทนจำนวนคะแนนในกลุ่ม
$\Sigma$	แทนผลรวม

ส่วนเบี่ยงเบนมาตรฐานของคะแนนทดสอบก่อนเรียน

$$\begin{aligned}
 \sigma &= \sqrt{\frac{N \sum X^2 - (\sum X)^2}{N(N-1)}} \\
 &= \sqrt{\frac{11 \sum (232) - (50)^2}{11(11-1)}} \\
 &= \sqrt{\frac{2552 - 2500}{110}} \\
 &= 0.47
 \end{aligned}$$

ส่วนเบี่ยงเบนมาตรฐานของคะแนนทดสอบหลังเรียน

$$\begin{aligned}
 \sigma &= \sqrt{\frac{N \sum X^2 - (\sum X)^2}{N(N-1)}} \\
 &= \sqrt{\frac{11(667) - (85)^2}{11(11-1)}} \\
 &= \sqrt{\frac{7337 - 7225}{110}} \\
 &= 1.01
 \end{aligned}$$

ภาคผนวกที่ 3 แสดงการเปรียบเทียบผลสัมฤทธิ์ทางการเรียนของคะแนนก่อนเรียนและหลังเรียน  
ที่สอนโดยใช้แผนผังมโนทัศน์วิชาการบัญชีอากร เรื่อง ภาษีเงินได้นิติบุคคล



นักเรียน (คน)	คะแนนทดสอบ	
	หลังเรียน (Y)	ก่อนเรียน (X)
1	8	4
2	8	5
3	9	6
4	8	4
5	8	5
6	9	5
7	7	4
8	6	4
9	6	5
10	8	4
11	8	4
	85	50
เฉลี่ย	7.72	4.54

วิธีการคำนวณเปรียบเทียบความแตกต่างระหว่างค่าเฉลี่ย (พรรรณี ลีกิจวัฒนะ, 2551 : 145-146)

$$D = \sum \mu_Y - \sum \mu_X$$

เมื่อ  $D$  แทน ผลต่างระหว่างค่าเฉลี่ย

$\mu_Y$  แทน ค่าเฉลี่ยคะแนนทดสอบหลังเรียน

$\mu_X$  แทน ค่าเฉลี่ยคะแนนทดสอบก่อนเรียน

$\sum$  แทน ผลรวม

$$D = \sum \mu_Y - \sum \mu_X$$

$$= 7.72 - 4.54$$

$$= 3.18$$

ภาคผนวก ข  
รายนามผู้เชี่ยวชาญ

## รายนามผู้เชี่ยวชาญ

### 1. ผู้เชี่ยวชาญด้านเนื้อหา

- 1) ดร. ภารดา วงษ์สมบัติ
- 2) ดร. มงคล เพ็องขจร
- 3) อาจารย์สมพิศ เล็กเพ็องฟู

### 2. ผู้เชี่ยวชาญด้านแบบทดสอบ

- 1) อาจารย์สุมาลี โหมยตินธิกุล
- 2) นางสาวศิริรัตน์ รัตนบูรานนท์
- 3) นางปราณี มิสกาวิน

**ภาคผนวก ก**

**แบบทดสอบ**

**แบบทดสอบก่อนเรียน**

1. จงตอบคำถามต่อไปนี้ให้เข้าใจความสมบูรณ์
  - บอกความแตกต่างระหว่างกำไรสุทธิทางบัญชีกับกำไรสุทธิเพื่อเสียภาษี
  - บอกอัตราภาษีเงินได้นิติบุคคลตามกฎหมายรัชฎากร ที่ใช้ปี 2556
  - ภาษีเงินได้นิติบุคคลคำนวณได้อย่างไร
  - อธิบายการเสียภาษีเงินได้นิติบุคคลจากฐานยอดขายได้ก่อนหักรายจ่าย
  - อธิบายแบบยื่นภาษีเงินได้นิติบุคคล ใช้แบบแสดงรายการใดในการยื่นภาษี
  - บอกระยะเวลาในการยื่นแบบเสียภาษี

### แบบทดสอบหลังเรียน

2. จงตอบคำถามให้สมบูรณ์โดยใช้ ผังมโนทัศน์ (Concept map) ความรู้ที่เกี่ยวข้องกับภาษีเงินได้นิติบุคคล
  - บอกความแตกต่างระหว่างกำไรสุทธิทางบัญชีกับกำไรสุทธิเพื่อเสียภาษี
  - บอกอัตราภาษีเงินได้นิติบุคคลตามกฎหมายรัชฎากร ที่ใช้ปี 2556
  - ภาษีเงินได้นิติบุคคลคำนวณได้อย่างไร
  - อธิบายการเสียภาษีเงินได้นิติบุคคลจากฐานยอดขายได้ก่อนหักรายจ่าย
  - อธิบายแบบยื่นภาษีเงินได้นิติบุคคล ใช้แบบแสดงรายการใดในการยื่นภาษีพร้อมยกตัวอย่างประกอบ
  - บอกระยะเวลาในการยื่นแบบเสียภาษี

**ภาคผนวก ง**  
**แผนผังมโนทัศน์ (Concept map)**

แผนผังมโนทัศน์ (Concept map)

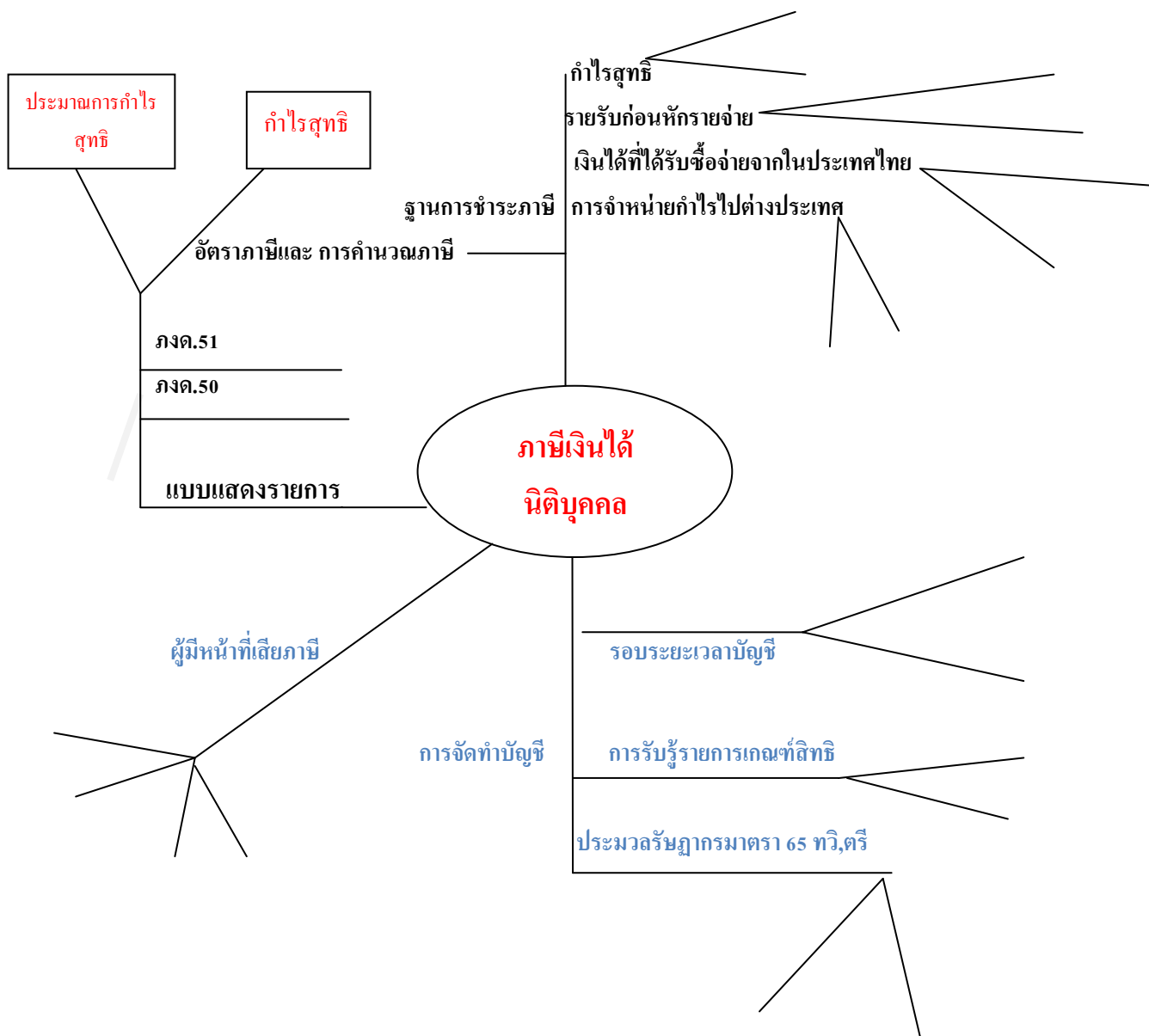



ภาคผนวก จ.

ประวัติผู้วิจัย

## ประวัติผู้วิจัย

ชื่อ – นามสกุล	นาง เมทินี อิมามิ
วุฒิการศึกษา	บริหารธุรกิจบัณฑิต (บรบ.) การบัญชี สถาบันราชภัฏราชนครินทร์ บริหารธุรกิจมหาบัณฑิต (MBA) การจัดการ ม.เทคโนโลยีมหานคร
สถานที่ทำงาน	วิทยาลัยอาชีวศึกษาศาสตร์บริหารธุรกิจ
ประสบการณ์	พนักงานบัญชีบริษัทเอกชน 6 ปี เจ้าหน้าที่สหกรณ์การเกษตรฯ 9 ปี ครูศูนย์การเรียนรู้ชุมชน 2 ปี ครูสอนสาขาบัญชี 7 ปี ครูฝ่ายวิชาการ 5 ปี
ผลงานทางวิชาการ	งานวิจัยที่ได้รับการเผยแพร่: การพัฒนาการรับรู้การเรียนรู้ภาษาอีสานตามพรบ.ฉบับใหม่ใน ห้องปฏิบัติการของนักศึกษาระดับปวส. สาขาบัญชีวิทยาลัย อาชีวศึกษาศาสตร์บริหารธุรกิจ - กรรมการเครือข่ายระดับโรงเรียนสังกัดการศึกษาขั้นพื้นฐาน
โรงเรียน มัธยมวัดหนองจอก	- ผู้บริหารดีเด่น ปีการศึกษา 2554 จากสมาคมวิทยาลัยเทคโนโลยีและอาชีวศึกษา เอกชนแห่งประเทศไทย