

บทที่ 1

บทนำ

ความสำคัญของปัญหา

จากกระแสการเปลี่ยนแปลงทางสังคม เศรษฐกิจ และการเมือง มีผลผลักดันให้เกิดการเปลี่ยนแปลงแนวคิดในการจัดการเมืองที่เรียกว่า ปฏิรูปการเมืองการปกครอง ซึ่งมีผลมาถึงแนวคิดในการปฏิรูปการศึกษาด้วย ทั้งนี้เพราะการศึกษาเป็นกลไกสำคัญที่สามารถพัฒนาคุณภาพของบุคคลเพื่อให้บุคคลเหล่านั้นกลับมาพัฒนาสังคม เศรษฐกิจ และการเมืองของประเทศให้อยู่รอดและทุกคนมีความสุข สาระสำคัญของการปฏิรูปการศึกษา แสดงออกเป็นตัวกำหนดการปฏิบัติในพระราชบัญญัติการศึกษาแห่งชาติ พ.ศ. 2542 ซึ่งระบุไว้ชัดเจนให้มีการจัดการเรียนการสอนโดยยึดผู้เรียนเป็นสำคัญ เพราะถือว่าเป็นวิธีการจัดการเรียนการสอนที่จะทำให้ผู้เรียนเกิดการเรียนรู้ที่แท้จริงและยั่งยืน (สมภพ สุวรรณรัฐ, มปป. : 1)

สำนักงานคณะกรรมการการอาชีวศึกษา กระทรวงศึกษาธิการ ได้กำหนดหลักสูตรประกาศนียบัตรวิชาชีพ (ปวช.) พุทธศักราช 2556 เพื่อให้สอดคล้องกับแผนพัฒนาเศรษฐกิจและสังคมแห่งชาติ ฉบับที่ 11 พ.ศ. 2555-2559 ซึ่งได้จัดวิชา การเป็นผู้ประกอบการ นำมาใช้ในจัดการเรียนการสอนให้ทันกับการเปลี่ยนแปลงทางสังคม วัฒนธรรม เศรษฐกิจ การเมืองและการปกครอง พร้อมทั้งกระบวนการในการแก้ปัญหาโดยใช้หลักจริยธรรม และคุณธรรม เพื่อให้นักศึกษาได้ศึกษาความเจริญก้าวหน้าในด้านวิชาการและสิ่งต่างๆ ที่มนุษย์นำมาใช้แต่การสอนวิชา การเป็นผู้ประกอบการ เนื้อหาในบทนี้จะเน้นถึง ความรู้เกี่ยวกับธุรกิจและการเป็นผู้ประกอบการ ซึ่งผู้สอนจะประสบปัญหากับการจัดการเรียนการสอนที่นักเรียนขาดความสนใจใฝ่ที่จะศึกษา ครูผู้สอนจะถ่ายทอดความรู้ใช้วิธีการบรรยายหรืออธิบายสอนให้นักเรียน และนักศึกษาจะไม่ให้ความร่วมมือในการเรียนการสอนจึงส่งผลให้เกิดความเบื่อหน่ายและไม่น่าสนใจทั้งผู้สอนและผู้เรียน

ซึ่งสภาพปัญหาดังกล่าวนี้ชี้ให้เห็นว่าปัญหาในการจัดการเรียนการสอนควรได้รับการปรับปรุงแก้ไข เพื่อให้การเรียนวิชา การเป็นผู้ประกอบการ สัมฤทธิ์ผลตามจุดประสงค์ของการจัดการเรียนการสอน แนวทางแก้ปัญหาได้แก่ การจัดทำแผนการจัดการเรียนรู้ และใบงาน ตามหลักสูตร ซึ่งได้ตระหนักถึงความรับผิดชอบที่ต้องจัดการเรียนการสอนให้บังเกิดผลสัมฤทธิ์ทางการเรียนให้ครอบคลุมจุดประสงค์เชิงพฤติกรรมทั้งทางด้านพุทธิพิสัย ทักษะพิสัย คุณธรรมและจริยธรรม ตามคุณลักษณะอันพึงประสงค์ สมภพ สุวรรณรัฐ (มปป. :1) กล่าวว่า การจัดการเรียนการสอน ที่มุ่งจัดกิจกรรมที่สอดคล้องกับการดำรงชีวิต เหมาะสมกับความสามารถและความสนใจของผู้เรียน โดยให้ผู้เรียนมีส่วนร่วมและลงมือปฏิบัติจริงทุกขั้นตอนจะบังเกิดการเรียนรู้ด้วยตนเอง ในฐานะครูผู้สอนวิชา การเป็นผู้ประกอบการ

จึงได้นำไปงาน มาใช้ในการจัดการเรียนการสอนให้สอดคล้องกับความสามารถและความแตกต่างของ ผู้เรียน โดยวิธีการใช้ไปงานเน้นกระบวนการคิด การลงมือปฏิบัติและการสร้างองค์ความรู้ด้วยตนเอง มุ่งเน้นผู้เรียนเป็นสำคัญและบูรณาการคุณธรรมจริยธรรมค่านิยมและคุณลักษณะ ที่พึงประสงค์ สอดคล้องกับพระราชบัญญัติการศึกษาแห่งชาติพ.ศ.2542 ที่เน้นให้ผู้เรียนเป็นคนดี คนเก่งและมีความสุข นำไปสู่การเป็นทรัพยากรบุคคลอันมีคุณภาพที่ดีในอนาคตต่อไป

วัตถุประสงค์การวิจัย

- 1.เพื่อศึกษาผลสัมฤทธิ์ทางการเรียนวิชาการเป็นผู้ประกอบการเรื่องความรู้เกี่ยวกับธุรกิจและการเป็นผู้ประกอบการของนักเรียนระดับประกาศนียบัตรวิชาชีพ ชั้นปีที่ 2ที่สอนโดยใช้ไปงาน
- 2.เพื่อเปรียบเทียบผลสัมฤทธิ์ของคะแนนทดสอบก่อนเรียนกับหลังเรียนวิชาการเป็นผู้ประกอบการเรื่องความรู้เกี่ยวกับธุรกิจและการเป็นผู้ประกอบการของนักเรียนระดับประกาศนียบัตร วิชาชีพ ชั้นปีที่ 2ที่สอน โดยใช้ไปงาน

คำถามการวิจัย

ผลสัมฤทธิ์ของคะแนนทดสอบหลังเรียนสูงกว่าผลสัมฤทธิ์ของคะแนนทดสอบก่อนเรียนจริงหรือไม่ ?

ขอบเขตของการวิจัย

1. ประชากรที่ใช้ในการวิจัยครั้งนี้ได้แก่นักเรียนระดับประกาศนียบัตรวิชาชีพชั้นปีที่2 สาขาการบัญชี จำนวน 20 คน วิทยาลัยอาชีวศึกษาสาสนบริหารธุรกิจ ที่กำลังศึกษาในภาคเรียนที่1ปี การศึกษา 2558
2. ตัวแปรที่ศึกษา
 - 2.1ตัวแปรอิสระ ได้แก่ไปงาน วิชาการเป็นผู้ประกอบการ เรื่องความรู้เกี่ยวกับธุรกิจและการเป็นผู้ประกอบการของนักเรียนระดับประกาศนียบัตรวิชาชีพ ชั้นปีที่ 2ที่สาขา การบัญชี สอนโดยใช้ไปงาน
 - 2.2ตัวแปรตาม ได้แก่ผลสัมฤทธิ์ของคะแนนทดสอบก่อนเรียนกับหลังเรียนวิชาการเป็นผู้ประกอบการ เรื่อง ความรู้เกี่ยวกับธุรกิจและการเป็นผู้ประกอบการ ของนักเรียนระดับประกาศนียบัตร วิชาชีพ ชั้นปีที่ 2 ที่สอนโดยใช้ไปงาน

ประโยชน์ที่คาดว่าจะได้รับ

1. เป็นแนวทางสำหรับครูอาจารย์ที่สนใจการใช้ใบงาน
2. ช่วยพัฒนากิจกรรมการเรียนการสอนให้มีประสิทธิภาพมากยิ่งขึ้น
3. เป็นแนวทางการวิจัยโดยใช้ใบงานในรายวิชาอื่น ๆ ต่อไป

นิยามศัพท์เฉพาะ

ผลสัมฤทธิ์ทางการเรียน หมายถึง คะแนนทดสอบก่อนเรียนกับหลังเรียนวิชาการเป็น ผู้ประกอบการ เรื่อง ความรู้เกี่ยวกับธุรกิจและการเป็นผู้ประกอบการของนักเรียนระดับประกาศนียบัตร วิชาชีพ ชั้นปีที่ 2 ที่สอน โดยใช้ใบงาน

นักเรียน หมายถึง นักเรียน ระดับประกาศนียบัตรวิชาชีพ ชั้นปีที่ 2 ที่เรียนรายวิชาการ เป็นผู้ประกอบการ ภาคเรียนที่ 1 ปีการศึกษา 2558

ใบงาน หมายถึง เอกสารที่ใช้ วัดผลสัมฤทธิ์ก่อนเรียนและหลังเรียนวิชา การเป็นผู้ประกอบการ เรื่อง ความรู้เกี่ยวกับธุรกิจและการเป็นผู้ประกอบการ

ความรู้ หมายถึง สิ่งที่ได้รับจากการเรียนการสอน ในที่นี้หมายถึง การเรียนวิชา การเป็นผู้ประกอบการ

ธุรกิจ หมายถึง การประกอบธุรกิจ ซึ่งเป็นกิจกรรมทางธุรกิจที่เกิดขึ้นจากกระบวนการ การผลิต การซื้อขาย และการแลกเปลี่ยน เพื่อหวังประโยชน์จากการดำเนินกิจกรรมคือ กำไร หรือผล ประโยชน์

การเป็นผู้ประกอบการ คือ ผู้ประกอบกิจการ ในรูปของ กิจการเจ้าของคนเดียว บริษัท หรือ ห้างหุ้นส่วน ซึ่งประกอบด้วยปัจจัยทางด้านผู้ประกอบการ 5 ปัจจัย คือ เงินลงทุน ความรู้ ลูกค้ำ บุคลากร และ เทคโนโลยี

บทที่ 2

เอกสาร และงานวิจัยที่เกี่ยวข้อง

การศึกษาผลสัมฤทธิ์ทางการเรียนวิชาการเป็นผู้ประกอบการเรื่อง ความรู้เกี่ยวกับธุรกิจและการเป็นผู้ประกอบการของนักเรียนระดับประกาศนียบัตรวิชาชีพ ชั้นปีที่ 2 ที่ สอนโดยใช้ใบงาน ผู้วิจัยได้ศึกษาเอกสาร และงานวิจัยที่เกี่ยวข้องดังนี้

สภาพทั่วไปของสถานศึกษา

1. ข้อมูลทั่วไปของสถานศึกษา
2. ข้อมูลด้านเศรษฐกิจ สังคม ชุมชนบริเวณสถานศึกษา
3. ประวัติสถานศึกษา
4. โครงสร้างการบริหารของสถานศึกษา

การจัดการเรียนการสอน

- 1 ความหมายของการจัดการเรียนการสอน
- 2 ความสำคัญของกิจกรรมการเรียนการสอน
- 3 จุดมุ่งหมายของการจัดกิจกรรมการเรียนการสอน
- 4 หลักการจัดกิจกรรมการเรียนการสอน
- 5 แนวการจัดกิจกรรมการเรียนการสอนให้สอดคล้องกับหลักสูตร

การจัดการเรียนการสอนอาชีวศึกษา

งานวิจัยที่เกี่ยวข้อง

สภาพทั่วไปของสถานศึกษา

1. ข้อมูลทั่วไปของสถานศึกษา

(งานประกันคุณภาพ วิทยาลัยอาชีวศึกษาสาสนบริหารธุรกิจ:2556)

ชื่อสถานศึกษา วิทยาลัยอาชีวศึกษาสาสนบริหารธุรกิจ เดิมชื่อโรงเรียนสาสนบริหารธุรกิจศึกษา ได้รับอนุญาตให้จัดตั้ง ปี พ.ศ. 2550 และได้เปลี่ยนชื่อเป็น วิทยาลัยอาชีวศึกษาสาสนบริหารธุรกิจ เมื่อวันที่ 26 เมษายน 2555 ปัจจุบันตั้งอยู่เลขที่ 73 หมู่ที่ 9 ถนนมิตรไมตรี แขวงหนองจอก เขตหนองจอก จังหวัดกรุงเทพมหานคร รหัสไปรษณีย์ 10530

โทรศัพท์ 02-543-1229 ,02-9896434

โทรสาร 02-543-1229 E-mail.....sasana_50@yahoo.co.th www.sasana.ac.th

ตั้งอยู่ในเขตพื้นที่การศึกษาจังหวัดกรุงเทพมหานคร เขต 2 สังกัดสำนักงานคณะกรรมการส่งเสริมการศึกษาเอกชน

2. ข้อมูลด้านเศรษฐกิจ สังคม ชุมชนบริเวณสถานศึกษา

2.1 สภาพสังคมของ ชุมชน

วิทยาลัยอาชีวศึกษาศาสนาบริหารธุรกิจตั้งอยู่ติดถนนมิตรไมตรี มีสภาพชุมชนเศรษฐกิจ เป็นสังคมชนบท ตั้งอยู่ใกล้สถานที่สำคัญได้แก่ วัด มัสยิด โบสถ์ โรงเรียน โบราณสถาน แหล่งเรียนรู้ทางวัฒนธรรม สถานีตำรวจ ไปรษณีย์ โรงพยาบาล สถานีเดินรถประจำทาง ธนาคาร ศูนย์การค้า ตลาดสด ร้ายเสริมสวย คลินิกแพทย์ ภูมิปัญญาท้องถิ่น (ชุมชนบ้านลำไทร) อาชีพของชุมชนโดยรอบส่วนใหญ่ มีอาชีพเกษตรกรรม รับจ้าง ค้าขาย ข้าราชการ ขายอาหาร ขายเสื้อผ้า

2.2 สภาพเศรษฐกิจของชุมชน เช่น ฐานะทางเศรษฐกิจ อาชีพ รายได้ ฯลฯ

วิทยาลัยอาชีวศึกษาศาสนาบริหารธุรกิจ เป็นวิทยาลัยอาชีวศึกษาเอกชน ที่จัดการศึกษาเพื่อรองรับความต้องการของนักเรียน นักศึกษา ที่สนใจจะเรียนสายอาชีพ ปัจจุบันที่เป็นอุปสรรคต่อการตัดสินใจเรียนสายอาชีพของนักเรียน นักศึกษา มีหลายประการดังนี้

1. เรื่องค่านิยมผู้ปกครอง ที่จะให้นักเรียน นักศึกษาในความปกครองเข้าเรียนสายสามัญ เพื่อมุ่งเข้าเรียนมหาวิทยาลัย และในปัจจุบัน โรงเรียนมัธยมก็มีการเข้าร่วม โครงการวิชาชีพกับวิทยาลัยการอาชีพที่ใกล้วิทยาลัยแล้วได้วุฒิการศึกษามัธยมศึกษาปีที่ 6

2. เรื่องค่าใช้จ่ายในการเรียน นักเรียน นักศึกษาส่วนใหญ่มีฐานะค่อนข้างยากจนดังนั้นการที่ผู้ปกครองจะส่งเสริมสนับสนุนและจะจัดซื้ออุปกรณ์ที่เกี่ยวข้องกับการเรียนทางวิชาชีพซึ่งก็เป็นอุปสรรคที่สำคัญต่อการเรียนภาคปฏิบัติและการสืบค้นหาข้อมูลจากคอมพิวเตอร์และเทคโนโลยีสมัยใหม่

2.3 ข้อมูลของผู้ปกครอง เช่น วุฒิการศึกษา อาชีพ เศรษฐกิจ รายได้เฉลี่ยต่อปี ฯลฯ

ผู้ปกครองส่วนใหญ่ประกอบอาชีพเกษตรกรรม ทำนา รับจ้างและประกอบอาชีพอิสระ ฐานะทางเศรษฐกิจอยู่ในระดับยากจนถึงปานกลาง มีรายได้น้อยไม่แน่นอน ทำให้ผู้ปกครองบางคนต้องผ่อนชำระค่าเล่าเรียนให้กับทางสถานศึกษา

3. ประวัติสถานศึกษา

วิทยาลัยอาชีวศึกษาศาสนาบริหารธุรกิจ ตั้งอยู่เลขที่ 73 หมู่ 9 แขวงหนองจอก เขตหนองจอก กรุงเทพมหานคร 10530 เดิมชื่อ โรงเรียนสตรีศาสนวิทยา ตั้งขึ้นเพื่อสนองความประสงค์ของบรรดาผู้ปกครองที่ต้องการส่งบุตรหลานเข้าศึกษาทางศาสนาอิสลาม และภาษาอาหรับควบคู่กันไปกับการศึกษา

วิชาชีพหลังจากสำเร็จการศึกษาภาคบังคับแล้ว ด้วยเหตุนี้ นายสมาน มาลีพันธุ์ ประธานบริหารโรงเรียนจึงตกลงสร้างอาคารคอนกรีตเสริมเหล็ก 3 ชั้น บนเนื้อที่ 2 ไร่ 1.3 งาน หรือ 3,720 ตารางเมตร พร้อมทั้งดำเนินการขออนุญาตจัดตั้งเป็นโรงเรียนเอกชนสอนศาสนาอิสลามศึกษา และภาษาอาหรับ ได้รับใบอนุญาตเลขที่ กน. 001/2537 ออกให้ ณ วันที่ 17 พฤษภาคม 2537 ให้จัดการศึกษาหลักสูตรโรงเรียน สอนศาสนาอิสลามและภาษาอาหรับ ระดับอิสลามศึกษาตอนกลาง (มตะวิชาชีพอายุ 3 ปี และอิสลามศึกษาตอนปลาย(ชานาวีฮ์) ของกระทรวงศึกษาธิการ พ.ศ.2523 โดยมีนายมนตรี มาลีพันธุ์ เป็นผู้รับใบอนุญาตจัดตั้ง นายสมศักดิ์ มุหะหมัด เป็นครูใหญ่ และศูนย์การเรียนนอกโรงเรียนกรุงเทพมหานคร ได้ใช้สถานที่เป็นศูนย์ให้การศึกษาระดับประถมศึกษา มัธยมตอนต้น มัธยมตอนปลายไปพร้อมกันด้วย ในปีการศึกษา 2550 โรงเรียนสตรีศาสนวิทยาได้สร้างอาคารคอนกรีตเสริมเหล็ก 4 ชั้น ห้องเรียนอีก 1 หลัง และขออนุญาตจัดการเรียนการสอน ระดับประกาศนียบัตรวิชาชีพ (ปวช.) ประเภทวิชาพาณิชยกรรม สาขาวิชาพาณิชยกรรม และระดับประกาศนียบัตรวิชาชีพชั้นสูง (ปวส.) ประเภทวิชาบริหารธุรกิจ สาขาวิชาการบัญชี คอมพิวเตอร์ธุรกิจ และการตลาด ได้รับอนุญาตจัดตั้งเมื่อวันที่ 16 พฤษภาคม 2550 โดยมีนายมนตรี มาลีพันธุ์ เป็นผู้รับใบอนุญาตจัดตั้งเปลี่ยนชื่อเป็น “โรงเรียนศาสนบริหารธุรกิจมีนักศึกษาปวช. และปวส. ในปีการศึกษา 2550 จำนวน 259 คน และต่อมาได้ขออนุญาตเปลี่ยนเป็น “วิทยาลัยอาชีวศึกษาศาสนบริหารธุรกิจ” ตั้งแต่วันที่ 26 เมษายน พ.ศ. 2555 ปัจจุบันมีนักศึกษารวม 680 คน ครูและบุคลากรทางการศึกษารวม 40 คน

4. โครงสร้างการบริหารของสถานศึกษา

เพื่อให้การบริหารจัดการศึกษาของสถานศึกษาเป็นไปอย่างมีประสิทธิภาพ บุคลากรได้ร่วมคิด ร่วมทำ ร่วมประเมินผล ร่วมปรับปรุง จึงมีการกระจายอำนาจการบริหารภายในสถานศึกษาตามโครงสร้างการบริหารงาน ดังนี้

แผนภูมิบริหารสถานศึกษา
วิทยาลัยอาชีวศึกษาสาธิตบริหารธุรกิจ

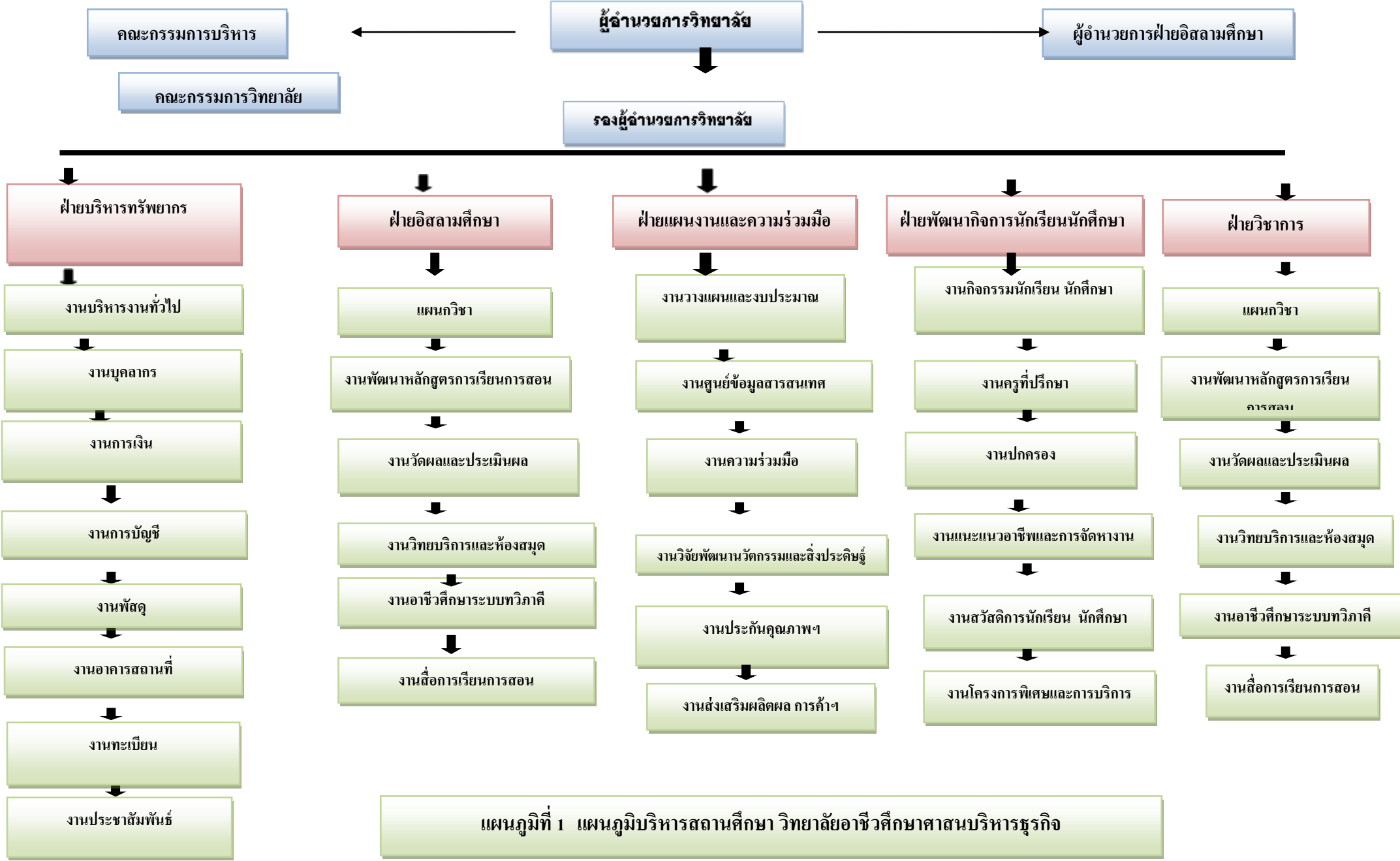

แผนภูมิที่ 1 แผนภูมิบริหารสถานศึกษา วิทยาลัยอาชีวศึกษาสาธิตบริหารธุรกิจ

การจัดการเรียนการสอน

1. ความหมายของการจัดการเรียนการสอน

การให้ความหมายของการจัดการเรียนการสอน มีผู้ให้ความหมายที่คล้ายคลึงกันในหลักการ แต่มีรายละเอียดที่แตกต่างกัน ดังนี้

วรัทยา ธรรมกิตติภพ (2548 : 24) ได้สรุปการเรียนการสอน หมายถึง ขั้นตอน ข้อเสนอแนะ ในการดำเนินการจัดการเรียนการสอนให้สัมพันธ์กับเนื้อหา เพื่อให้เกิดกระบวนการเรียนรู้หรือเกิดประสิทธิผลแก่ผู้เรียน หรือบรรลุวัตถุประสงค์ในการเรียนการสอนอย่างมีประสิทธิภาพ

อาภรณ์ ใจเที่ยง (2546 : 72) ให้ความหมายการเรียนการสอน หมายถึง การปฏิบัติต่าง ๆ ที่เกี่ยวกับการเรียนการสอนและการกระทำทุกสิ่งทุกอย่างที่จัดขึ้นจากความร่วมมือระหว่างผู้สอนและผู้เรียน เพื่อให้การสอนดำเนินไปอย่างมีประสิทธิภาพและการเรียนรู้ของผู้เรียนบรรลุสู่จุดประสงค์ การสอนที่กำหนดไว้

ชาติชาย พิทักษ์ชนาคม (2544 : 236 237) การเรียนการสอน หมายถึง การปฏิบัติต่าง ๆ ที่เกี่ยวกับการเรียนการสอนเพื่อให้การสอนดำเนินไปอย่างมีประสิทธิภาพและการเรียนรู้ของผู้เรียนบรรลุสู่จุดประสงค์การสอนที่กำหนดไว้

ไสว พักขาว (2544 : 18) ให้ความหมายการเรียนการสอน หมายถึง กระบวนการที่มีการวางแผนเพื่อจัดสภาพการณ์ให้เกิดปฏิสัมพันธ์ระหว่างผู้สอนกับผู้เรียนในการส่งเสริมการเรียนรู้ของผู้เรียนในด้านต่าง ๆ ตามเป้าหมายที่วางไว้ ซึ่งในระหว่างการปฏิสัมพันธ์นั้นผู้สอนก็จะได้เรียนรู้จากผู้เรียนด้วย

อรทัย มูลคำและสุวิทย์ มูลคำ (2544 : 11) ได้ให้ความหมาย การเรียนการสอน หมายถึง การจัดกิจกรรมประสบการณ์หรือสถานการณ์ใด ๆ ที่มีความหมายกับผู้เรียนได้ลงมือปฏิบัติและปฏิสัมพันธ์กับสิ่งเหล่านี้ด้วยตนเอง โดยการสังเกต วิเคราะห์ ปฏิบัติ สรุป เพื่อสร้างนิยามความหมายและผลต่อองค์ความรู้ด้วยตนเอง ทำให้เกิดการเรียนรู้ทุกด้านอย่าง สมดุล

กรมวิชาการ (2544) ให้ความหมายการเรียนการสอน หมายถึง ขั้นตอนที่ครูนำกิจกรรมต่าง ๆ ที่กำหนดไว้ในแผนการเรียนรู้มาสู่การปฏิบัติจริง โดยเน้นนักเรียนเป็นสำคัญเพื่อให้นักเรียนเกิดการเรียนรู้และมีคุณลักษณะตามเป้าหมายที่ต้องการ

จากที่กล่าวมาข้างต้นพอสรุปได้ว่า การจัดการเรียนการสอนนั้นหมายถึง สภาพการเรียนรู้ที่กำหนดขึ้นเพื่อนำผู้เรียน ไปสู่เป้าหมาย เพื่อให้บรรลุจุดประสงค์การเรียนการสอนที่กำหนดไว้ในแผนการเรียนรู้ให้เหมาะสมสอดคล้องกับเนื้อหาและสภาพแวดล้อม การเรียนรู้ในด้านต่าง ๆ โดยเน้นผู้เรียนเป็นสำคัญ

2. ความสำคัญของกิจกรรมการเรียนการสอน

กิจกรรมการเรียนการสอนเป็นองค์ประกอบที่สำคัญของการเรียนการสอนเพราะกิจกรรมการเรียนการสอนของผู้เรียนและผู้สอนที่เหมาะสมจะทำให้ผู้เรียนเกิดการเรียนรู้อย่างแท้จริง (อาภรณ์ใจเที่ยง, 2546 : 72)ได้กล่าวถึง ความสำคัญของกิจกรรมการเรียนการสอนไว้ดังนี้

- 2.1 กิจกรรมช่วยสร้างความสนใจของเด็ก
- 2.2 กิจกรรมจะเปิดโอกาสให้นักเรียนประสบความสำเร็จ
- 2.3 กิจกรรมจะช่วยปลูกฝังความเป็นประชาธิปไตย
- 2.4 กิจกรรมจะช่วยปลูกฝังความรับผิดชอบ
- 2.5 กิจกรรมจะช่วยปลูกฝังและส่งเสริมความคิดริเริ่มสร้างสรรค์
- 2.6 กิจกรรมจะช่วยให้เด็กได้มีโอกาสเคลื่อนไหว
- 2.7 กิจกรรมจะช่วยให้เด็กได้รู้สึกสนุกสนาน
- 2.8 กิจกรรมช่วยให้เห็นความแตกต่างระหว่างบุคคล
- 2.9 กิจกรรมช่วยขยายความรู้และประสบการณ์ของเด็กให้กว้างขวาง
- 2.10 กิจกรรมจะช่วยส่งเสริมความงอกงามและพัฒนาการของเด็ก
- 2.11 กิจกรรมจะช่วยส่งเสริมทักษะ
- 2.12. กิจกรรมจะช่วยปลูกฝังเจตคติที่ดี
- 2.13 กิจกรรมจะช่วยส่งเสริมให้เด็กรู้จักทำงานเป็นหมู่
- 2.14 กิจกรรมจะช่วยให้เด็กเกิดความเข้าใจในบทเรียน
- 2.15.กิจกรรมจะช่วยส่งเสริมให้เด็กเกิดความซาบซึ้ง ความงามในเรื่องต่าง ๆ

ดังนั้น ผู้สอนจึงไม่ควรละเลยที่จะจัดกิจกรรมการเรียนการสอนให้น่าสนใจ ให้สอดคล้องกับวัยสติปัญญา ความสามารถของผู้เรียน และเนื้อหาของบทเรียนนั้น โดยต้องจัดอย่างมีจุดมุ่งหมาย

3. จุดมุ่งหมายของการจัดกิจกรรมการเรียนการสอน

การจัดกิจกรรมการเรียนการสอน ชาดิชาย พิทักษ์ธนาคม (2544 : 238) กล่าวถึงจุดมุ่งหมายของการจัดกิจกรรมการเรียนการสอน ดังนี้

1. เพื่อให้ผู้เรียนเกิดพัฒนาการทางร่างกาย อารมณ์ สังคม และสติปัญญาไปพร้อมกัน
2. เพื่อสนองความสามารถ ความถนัด ความสนใจของผู้เรียนทุกคน ซึ่งแต่ละคนจะมีแตกต่างกัน
3. เพื่อสร้างบรรยากาศการเรียนการสอน ให้ผู้เรียนเรียนด้วยความเพลิดเพลิน ไม่เกิดความรู้สึกเบื่อหน่ายในการเรียน
4. เพื่อสนองเจตนารมณ์ของหลักสูตร ให้ผู้เรียนได้คิดเป็น ทำเป็น แก้ปัญหาเป็นและเกิดทักษะกระบวนการ

5. เพื่อส่งเสริมให้ผู้เรียนกล้าแสดงออก และมีส่วนร่วมในการเรียน ผู้สอนจึงควรจัดกิจกรรมการเรียนการสอนทุกครั้ง เพื่อประโยชน์แก่ผู้เรียนเป็นสำคัญ

สอดคล้องกับ ไสว พักขาว (2544 : 25-26) ที่ได้กล่าวถึงจุดมุ่งหมายของการจัดกิจกรรมการเรียนการสอนที่ดีนั้น จะทำให้เกิดสิ่งต่อไปนี้

1. ผู้เรียนเรียนรู้อย่างมีความหมายและมีเป้าหมาย
2. ผู้เรียน ได้ใช้วิธีการเรียนรู้แบบ “ฉลาดรู้”
3. ผู้เรียนมีการพัฒนาการเรียนรู้ที่จะทำให้รู้จริง รู้แจ้ง รู้ลึกซึ้งและเรียนรู้อย่างต่อเนื่องตลอดชีวิต
4. ผู้เรียนสามารถนำความรู้ไปใช้อย่างเหมาะสมบนพื้นฐานของการรู้จักตนเอง การผสมผสานในศาสตร์ต่าง ๆ และใช้อย่างมีคุณธรรม เพื่อพัฒนาชีวิตและสังคม
5. ผู้เรียนมีการพัฒนาอย่างสมดุล ในคุณลักษณะทางกาย ปัญญา คุณธรรมและทักษะการใช้ชีวิต

จากจุดมุ่งหมายของการจัดกิจกรรมการเรียนการสอนดังกล่าวสรุปได้ว่า ครูผู้สอนจึงควรจัดกิจกรรมการเรียนการสอนทุกครั้ง เพื่อประโยชน์แก่ผู้เรียน ทำให้ผู้เรียนเกิดการเรียนรู้และเรียนรู้ด้วยความสุข

4. หลักการจัดกิจกรรมการเรียนการสอน

การจัดกิจกรรมการเรียนการสอนที่ดีนั้น ควรเป็นไปเพื่อส่งเสริมการเรียนรู้ของผู้เรียนที่จะทำให้ผู้เรียนเกิดความสมดุลทั้งทางกาย ปัญญา คุณธรรมและทักษะการใช้ชีวิต สามารถพัฒนาตนเองได้อย่างเต็มศักยภาพและใช้ความรู้ให้เกิดประโยชน์ต่อตนเองและส่วนรวม ดังที่ อารมณ์ ใจเที่ยง (2546 : 73-76) ได้กล่าวถึงหลักการจัดกิจกรรมการเรียนการสอน ดังนี้

- 4.1 จัดกิจกรรมให้สอดคล้องกับกิจกรรมของหลักสูตร
- 4.2 จัดกิจกรรมให้สอดคล้องกับจุดประสงค์การสอน
- 4.3 จัดกิจกรรมให้สอดคล้องและเหมาะสมกับวัย
- 4.4 จัดกิจกรรมให้สอดคล้องกับลักษณะของเนื้อหาวิชา
- 4.5 จัดกิจกรรมให้มีลำดับขั้นตอน
- 4.6 จัดกิจกรรมให้น่าสนใจ
- 4.7 จัดกิจกรรมโดยให้ผู้เรียนเป็นผู้กระทำกิจกรรม
- 4.8 จัดกิจกรรมโดยใช้วิธีการที่ทำทลายความคิดความสามารถของผู้เรียน
- 4.9 จัดกิจกรรมโดยใช้เทคนิควิธีการสอนที่หลากหลาย
- 4.10 จัดกิจกรรมโดยให้มีบรรยากาศที่รื่นรมย์
- 4.11 จัดกิจกรรมแล้วต้องมีการวัดผลการใช้กิจกรรมนั้นทุกครั้ง

จากหลักการดังกล่าวสรุปได้ว่า การจัดกิจกรรมการเรียนการสอนควรดำเนินการ เพื่อประโยชน์แก่ผู้เรียนอย่างแท้จริง โดยมุ่งพัฒนาความเจริญทุกด้านให้แก่ผู้เรียน เราให้ผู้เรียนแสดงออกและได้มีส่วนร่วมฝึกฝนวิธีการแสวงหาความรู้ วิธีการแก้ปัญหาด้วยตนเองและจัดโดยมีบรรยากาศที่รื่นรมย์ สนุกสนาน ตลอดจนจัดให้เหมาะสมกับวัยของผู้เรียน

5. แนวการจัดกิจกรรมการเรียนการสอนให้สอดคล้องกับหลักสูตร

เนื่องจากหลักสูตรเป็นแผนแม่บทในการกำหนดขอบข่ายความรู้ ความสามารถและมวลประสบการณ์ ดังนั้นในการจัดกิจกรรมการเรียนการสอน ผู้สอนจำเป็นต้องทราบถึง ความคาดหวังของหลักสูตรในภาพรวมที่ต้องการให้ผู้เรียนเกิดคุณลักษณะในด้านต่าง ๆ หลักสูตรประกาศนียบัตรวิชาชีพ พุทธศักราช 2556 (สำนักงานคณะกรรมการการอาชีวศึกษา, 2556) ซึ่งเป็นหลักสูตรที่มุ่งผลิตและพัฒนาแรงงานระดับผู้ชำนาญการเฉพาะสาขาอาชีพ โดยมีหลักการดังนี้

1. เป็นหลักสูตรที่มุ่งผลิตและพัฒนาแรงงานระดับผู้ชำนาญการเฉพาะสาขาอาชีพ สอดคล้องกับตลาดแรงงาน สภาพเศรษฐกิจ สังคม วัฒนธรรม เทคโนโลยีและสิ่งแวดล้อม สามารถเป็นหัวหน้างานหรือเป็นผู้ประกอบการได้

2. เป็นหลักสูตรที่มุ่งเน้นให้ผู้เรียนมีสมรรถนะในการประกอบอาชีพ มีความรู้เต็มภูมิ ปฏิบัติได้จริงและเข้าใจชีวิต

3. เป็นหลักสูตรที่เปิดโอกาสให้ผู้ประกอบการวิชาชีพมีส่วนร่วมในการเรียนการสอน วิชาชีพ สามารถถ่ายโอนประสบการณ์การเรียนรู้จากสถานประกอบการ และสามารถสะสมการเรียนรู้ และประสบการณ์ได้

เพื่อให้ผู้เรียนมีคุณลักษณะที่พึงประสงค์ดังกล่าว หลักสูตรจึงเน้นให้จัดกิจกรรมการเรียนการสอน (สำนักงานคณะกรรมการการอาชีวศึกษา, 2556) โดยยึดจุดมุ่งหมาย 9 ประการ ดังนี้

1. เพื่อให้มีความรู้และทักษะพื้นฐานในการดำรงชีวิตสามารถศึกษาค้นคว้าเพิ่มเติมหรือศึกษาต่อในระดับที่สูงขึ้น

2. เพื่อให้มีทักษะและสมรรถนะในงานอาชีพตามมาตรฐานวิชาชีพ

3. เพื่อให้สามารถบูรณาการความรู้ ทักษะจากศาสตร์ต่างๆ ประยุกต์ใช้ในงานอาชีพ สอดคล้องกับการเปลี่ยนแปลงทางเทคโนโลยี

4. เพื่อให้มีเจตคติที่ดีต่ออาชีพ มีความมั่นใจและภาคภูมิใจในงานอาชีพ

5. เพื่อให้มีปัญญา ใฝ่รู้ ใฝ่เรียน มีความคิดสร้างสรรค์ มีความสามารถในการจัดการตัดสินใจและการแก้ปัญหา รู้จักแสวงหาแนวทางใหม่ ๆ มาพัฒนาตนเอง ประยุกต์ใช้ความรู้ในการสร้างงานให้สอดคล้องกับวิชาชีพและการพัฒนางานอาชีพอย่างต่อเนื่อง

6. เพื่อให้มีบุคลิกภาพที่ดี มีคุณธรรม จริยธรรม ชื่อสัตย์ มีวินัย มีสุขภาพสมบูรณ์แข็งแรง ทั้งร่างกายและจิตใจ เหมาะสมกับการปฏิบัติในอาชีพนั้น ๆ

7. เพื่อให้เป็นผู้มีพฤติกรรมทางสังคมที่ดีงาม ทั้งในการทำงาน การอยู่ร่วมกัน มีความรับผิดชอบต่อกองคกร องค์กร ท้องถิ่นและประเทศชาติ อุทิศตนเพื่อสังคม เข้าใจและเห็นคุณค่าของศิลปวัฒนธรรมไทย ภูมิปัญญาท้องถิ่น ตระหนักในปัญหาและความสำคัญของสิ่งแวดล้อม

8. เพื่อให้ตระหนักและมีส่วนร่วมในการพัฒนาและแก้ไขปัญหาเศรษฐกิจของประเทศ โดยเป็นกำลังสำคัญในด้านการผลิตและให้บริการ

9. เพื่อให้เห็นคุณค่าและดำรงไว้ซึ่งสถาบันชาติ ศาสนา และพระมหากษัตริย์ ปฏิบัติตนในฐานะพลเมืองดีตามระบอบประชาธิปไตย อันมีพระมหากษัตริย์ทรงเป็นประมุข

จากแนวทางการจัดกิจกรรมการเรียนการสอนดังกล่าวสรุปได้ว่า การจัดกิจกรรมการเรียนการสอนเป็นหัวใจของการนำผู้เรียนไปสู่จุดหมายหลักของหลักสูตรผู้เรียนจะเกิดการเรียนรู้ได้ดีเพียงใด ขึ้นอยู่กับการจัดกิจกรรมการเรียนการสอนของครูผู้สอนเป็นสำคัญ ในการจัดกิจกรรมการเรียนการสอนต้องจัดให้สอดคล้องกับหลักสูตร โดยเฉพาะหลักสูตรประกาศนียบัตรวิชาชีพชั้นสูง พุทธศักราช 2557 ประเภทวิชาพาณิชยกรรม ที่มุ่งพัฒนาผู้เรียน การจัดกิจกรรมการเรียนการสอนเน้นการปฏิบัติจริง เพื่อให้ผู้เรียนเกิดทักษะกระบวนการคิดตัว สามารถนำไปใช้ประโยชน์ในชีวิตได้

การจัดการเรียนการสอนอาชีวศึกษา

1. ลักษณะการจัดการเรียนการสอนอาชีวศึกษา

เพื่อความเข้าใจเกี่ยวกับการจัดการเรียนการสอนอาชีวศึกษา สามารถจำแนกตามลักษณะของการจัดการเรียนการสอน

2 ลักษณะของจุดประสงค์ในการจัดการเรียนการสอน นวลจิตต์ เขาวงกตพิงส์ (2544: 191) ได้กล่าวถึงจุดประสงค์การสอนอาชีวศึกษาไว้ 3 ประการ

2.1 จุดประสงค์การเรียนรู้ด้านพุทธิพิสัย (Cognitive Domain) ได้แก่ การมุ่งเน้นให้ผู้เรียนได้เกิดความรู้ ความเข้าใจในเรื่องการทำงาน เพื่อให้ผู้เรียนสามารถนำความรู้ไปประยุกต์ใช้ในการทำงาน หรือแก้ปัญหาในสถานการณ์ต่าง ๆ

2.2 จุดประสงค์การเรียนรู้ด้านเจตพิสัย (Affective Domain) ได้แก่ การมุ่งเน้นให้ผู้เรียนเกิดความรักในงานที่ทำ ฝึกลุบนิสัยและความคิดในการทำงานให้สอดคล้องกับงานอาชีพมีความใฝ่รู้และพัฒนาตนเองอยู่เสมอ

2.3 จุดประสงค์การเรียนรู้ด้านทักษะพิสัย (Psychomotor Domain) ได้แก่ การมุ่งเน้นให้มีการฝึกปฏิบัติงานโดยใช้เครื่องมือ เครื่องใช้ และเครื่องจักรต่าง ๆ เหมือนในโรงงานหรือสถานประกอบการ จนเกิดความชำนาญ

3. ลักษณะของเนื้อหาในการจัดการเรียนการสอนอาชีวศึกษาเนื้อหาสาระของเรื่องที่จะสอนทางอาชีวศึกษาจะมีความเกี่ยวข้องกับเรื่อง

3.1 ความรู้ที่ใช้ในการปฏิบัติงาน ซึ่งมีลักษณะที่ผู้เรียนสามารถนำไปประยุกต์ใช้ได้

3.2 ความรู้ที่เกี่ยวกับขั้นตอนของการปฏิบัติเทคนิคเฉพาะที่จะทำให้ทำงานได้สำเร็จอย่างมีประสิทธิภาพ

3.3 ความรู้เกี่ยวกับคุณลักษณะนิสัยที่ดีที่เกิดจากการฝึกงาน และสามารถพัฒนาเป็นคุณลักษณะนิสัยถาวรของผู้เรียนได้

4. ลักษณะของการจัดกิจกรรมการเรียนการสอนอาชีวศึกษา กิจกรรมการเรียนการสอนอาชีวศึกษาต้องทำให้ผู้เรียนเกิดการเรียนรู้ตรงตามวัตถุประสงค์ของการสอน โดยผู้สอนต้องออกแบบการจัดกิจกรรมการเรียนการสอนโดยคำนึงถึงยุทธศาสตร์การสอนที่จะนำมาใช้แล้วเกิดผลในการจัดการเรียนการสอนอาชีวศึกษาอย่างได้ผล ลักษณะของการจัดกิจกรรมการเรียนการสอนต้องเอื้ออำนวยให้ผู้เรียนเกิดการเรียนรู้ ความคิด รวบรวมและหลักการ ผู้สอนจึงต้องใช้สื่อการสอนและตัวอย่างต่าง ๆ ช่วยผู้เรียนสร้างการเรียนรู้ และเปิดโอกาสให้ผู้เรียนได้นำผลของการเรียนรู้ไปใช้ทำความเข้าใจในการทำงานภาคปฏิบัติ ซึ่งจะต้องจัดให้มีความสอดคล้องกับการทำงานในสถานประกอบการมากที่สุด (นวลจิตต์ เขาวงกตพิงศ์, 2544 : 191-192)

5. ลักษณะของสื่อการเรียนการสอนอาชีวศึกษา ผู้สอนควรมีความรู้ในการเลือกใช้สื่อการเรียนการสอนให้เหมาะสมกับโอกาส ต้องเลือกใช้สื่อที่จะช่วยให้ผู้เรียนเกิดความรู้ความเข้าใจในงานที่ทำ

6. ลักษณะของการวัดและประเมินผลการเรียนการสอนอาชีวศึกษา การวัดและการประเมินผล การเรียนการสอน คือ การตรวจสอบผลการเรียนรู้กับจุดประสงค์การสอนที่ตั้งไว้ วัดและประเมินผล การเรียนรู้ของผู้เรียนในด้านพุทธิพิสัย สามารถใช้แบบทดสอบได้ แต่การเรียนรู้เจตพิสัยและทักษะพิสัยต้องใช้วิธีการสังเกตพฤติกรรมของผู้เรียน หรือสามารถใช้แบบทดสอบ หรือแบบสังเกตพฤติกรรม การทำงานของผู้เรียน โดยจะต้องมีการตั้งประเด็นการสังเกตและทดสอบไว้ล่วงหน้าด้วย (นวลจิตต์ เขาวงกตพิงศ์, 2544 : 192)

7. ลักษณะบทบาทของผู้สอนอาชีวศึกษาในการจัดการเรียนการสอน บทบาทสำคัญของผู้สอนอาชีวศึกษา คือ การเตรียมความพร้อมด้านเนื้อหาที่เป็นความรู้ ทักษะปฏิบัติที่ต้องฝึกฝน มีการออกแบบกิจกรรมการเรียนการสอน การเตรียมคำถามที่จะใช้กระตุ้นและช่วยในการเชื่อมโยงความคิดของผู้เรียน การเตรียมสื่อการสอน และเครื่องมือที่จะใช้ในการวัดและการประเมินผล การเรียนรู้ของผู้เรียน นอกจากนี้ผู้สอนอาชีวศึกษาต้องมีบทบาทในการแสดงตนเป็นแบบแผนและเป็นตัวอย่างที่ดี

8. ลักษณะบทบาทของผู้เรียนในการจัดการเรียนการสอนอาชีวศึกษา ผู้เรียนจะเกิดการเรียนรู้ในการปฏิบัติงานได้ จำเป็นต้องลงมือฝึกปฏิบัติและศึกษาด้วยตนเอง โดยผู้สอนจะเป็นผู้จัดประสบการณ์ต่าง ๆ ให้การเรียนโดยการปฏิบัติจริงเป็นลักษณะสำคัญของบทบาทที่ผู้เรียนอาชีวศึกษาจะต้องมีนอกเหนือจากการเรียนรู้เนื้อหาสาระและการได้ฝึกประสบการณ์เพื่อการปลูกฝังเจตคติที่ดีต่อการทำงานด้วย (วรัทยา ธรรมกิตติภพ, 2548 : 31)

งานวิจัยที่เกี่ยวข้อง

ผลงานวิจัยเกี่ยวกับการพัฒนาการสอนวิชาการเป็นผู้ประกอบการ โดยเฉพาะอย่างยิ่งงานวิจัยมีหลากหลาย ดังนั้นผู้วิจัยจึงได้คัดเลือกผลงานวิจัยที่เกี่ยวข้องดังต่อไปนี้

ลักษณสุภา บัวบางพลู (2555) การจัดการเรียนรู้ด้วยกระบวนการกลุ่มควบคู่กับการใช้ใบงานในรายวิชาการประมวลผลข้อมูล สถิติ และงานวิจัยทางธุรกิจด้วยคอมพิวเตอร์

คูสิต ทรัพย์ราช (2548) ได้ศึกษาเรื่องการพัฒนาความสามารถในการแก้ปัญหาโดยใช้ใบงานทดลองแบบแก้ปัญหาเรื่องเครื่องกำเนิดไฟฟ้ากระแสตรงชนิดขดลวดผสม จุดมุ่งหมายของการวิจัยในครั้งนี้คือ การพัฒนาความสามารถในการแก้ปัญหาโดยวิธีการทางวิทยาศาสตร์ ภายใต้สมมติฐานที่ว่า นักศึกษาที่เรียนด้วยวิธีการใช้ใบงานทดลองแบบแก้ปัญหา จะมีความสามารถในการแก้ปัญหาสูงกว่าการเรียนโดยวิธีการใช้ใบงานทดลองแบบปกติ แบบทดสอบวัดผลสัมฤทธิ์ทางการเรียน และแบบทดสอบวัดความสามารถในการแก้ปัญหา กลุ่มตัวอย่างเป็นนักศึกษาระดับประกาศนียบัตรวิชาชีพชั้นสูง ชั้นปีที่ 2 สาขาช่างไฟฟ้ากำลัง วิทยาลัยเทคนิคชัยภูมิ จำนวน 36 คน โดยสุ่มตัวอย่างแบบง่าย แบ่งเป็น 2 กลุ่มๆ ละ 18 คน กลุ่มทดลองเรียนด้วยใบงานทดลองร่วมกับชุดทดลองเครื่องกลไฟฟ้า ส่วนกลุ่มควบคุมเรียนด้วยใบงานแบบปกติร่วมกับชุดทดลองชุดเดียวกัน กลุ่มตัวอย่างได้รับการทดสอบวัดผลสัมฤทธิ์ ก่อนและหลังการเรียนทั้งสองกลุ่ม และวิเคราะห์ผลโดยใช้การทดสอบค่า t-test

นิติธาร ชูทรัพย์ (2544) เรื่องการสร้างและหาประสิทธิภาพใบงานเรื่องการประกอบเครื่องไมโครคอมพิวเตอร์และการติดตั้งโปรแกรมควบคุมระบบ การวิจัยครั้งนี้เป็นการวิจัยเชิงทดลอง มีวัตถุประสงค์เพื่อสร้างใบงานเรื่องการสร้างและหาประสิทธิภาพใบงานเรื่องการประกอบเครื่องไมโครคอมพิวเตอร์และการติดตั้งโปรแกรมควบคุมระบบ หาประสิทธิภาพของใบงานที่สร้างขึ้นตามเกณฑ์ 80/80 หาประสิทธิภาพทางการเรียนรู้ที่เกิดจากการเรียนในเนื้อหาความรู้และการวิเคราะห์ความพึงพอใจของผู้เรียนด้วยใบงาน โดยนำใบงานการทดลองนี้ ประกอบการเรียนการสอนวิชาการศึกษาวงจรและซ่อมบำรุงเครื่องไมโครคอมพิวเตอร์ ตามหลักสูตรคอมพิวเตอร์ศึกษา ระดับปริญญาตรี ของหลักสูตรวิทยาลัยครู ฉบับปรับปรุง พ.ศ. 2536 กระทรวงศึกษาธิการ โดยมีเป้าหมายเพื่อช่วยเสริมสร้างทักษะการเรียนรู้ให้ดีขึ้น

จากเอกสาร และงานวิจัยที่เกี่ยวข้องที่กล่าวมาทั้งหมด จะเห็นได้ว่าการสอนวิชาการเป็นผู้ประกอบการ มีความจำเป็นอย่างยิ่งที่จะต้องจัดการเรียนการสอนโดยใช้ใบงานเพื่อให้นักเรียนได้รับการฝึกฝน อบรม ให้มีความรู้ความสามารถในการปฏิบัติงาน ตลอดจนมีทัศนคติที่ดีและมีทักษะในวิชาชีพถึงเกณฑ์ซึ่งเป็นที่ยอมรับก่อนที่จะเข้าสู่ตลาดแรงงาน

บทที่ 3

วิธีดำเนินการ

การศึกษาผลสัมฤทธิ์ทางการเรียนวิชาการเป็นผู้ประกอบการ เรื่องความรู้เกี่ยวกับธุรกิจและการเป็นผู้ประกอบการ ของ นักเรียนระดับประกาศนียบัตรวิชาชีพ ชั้นปีที่ 2 ที่สอนโดยใช้ใบงานผู้วิจัยได้ ดำเนินการตามขั้นตอนดังนี้

1. ประชากรที่ใช้ในการวิจัย
2. เครื่องมือที่ใช้ในการวิจัย
3. วิธีการสร้างเครื่องมือ
4. วิธีดำเนินการทดลอง
5. การวิเคราะห์ข้อมูล

ประชากรที่ใช้ในการวิจัย

ประชากรที่ใช้ในการศึกษาครั้งนี้ได้แก่ นักเรียน ระดับประกาศนียบัตรวิชาชีพชั้น ชั้นปีที่ 2 วิทยาลัยอาชีวศึกษาศาสตร์บริหารธุรกิจ ที่ลงทะเบียนเรียนวิชาการเป็นผู้ประกอบการ ในภาคเรียนที่ 1 ปีการศึกษา 2558 ทั้งหมดจำนวน 20 คน

เครื่องมือที่ใช้ในการวิจัย

1. ใบงานวิชาการเป็นผู้ประกอบการ เรื่อง ความรู้เกี่ยวกับธุรกิจและการเป็นผู้ประกอบการ ของ นักเรียนระดับประกาศนียบัตรวิชาชีพ ชั้นปีที่ 2

2. แบบทดสอบวัดผลสัมฤทธิ์ทางการเรียนวิชาการเป็นผู้ประกอบการ เรื่อง ความรู้เกี่ยวกับธุรกิจ และการเป็นผู้ประกอบการของนักเรียนระดับประกาศนียบัตรวิชาชีพ ชั้นปีที่ 2

วิธีการสร้างเครื่องมือ

สำหรับวิธีการสร้างเครื่องมือที่ใช้ในการวิจัยครั้งนี้ ผู้วิจัยได้ดำเนินการดังนี้

1. การจัดทำใบงานผู้วิจัยได้ดำเนินการดังนี้
 - 1.1. ศึกษาหลักสูตรประกาศนียบัตรวิชาชีพชั้น พุทธศักราช 2556 คู่มือและเอกสารที่เกี่ยวข้องกับแผนการจัดการเรียนรู้
 - 1.2. ศึกษาวิธีการทำใบงานจากหนังสือ เอกสารและงานวิจัยที่เกี่ยวข้อง

- 1.3. วิเคราะห์เนื้อหาและกำหนดขอบเขตของเนื้อหา
- 1.4. กำหนดจุดประสงค์ทั่วไป จุดประสงค์เชิงพฤติกรรม และคุณลักษณะที่
ต้องการเน้น
- 1.5. กำหนดโครงสร้างและเนื้อหาให้สอดคล้องกับจุดประสงค์
- 1.6. ดำเนินการสร้างใบงานตามลำดับของจุดประสงค์การเรียนรู้ ลำดับ
เนื้อหาและโครงสร้างที่กำหนดไว้

- 1.7. นำใบงานให้ผู้เชี่ยวชาญด้านเนื้อหาพิจารณา จำนวน 4 ท่าน ดังนี้
- 1) ดร.ภาราดา วงษ์สมบัติ
 - 2) ดร.มงคล เฟื่องขจร
 - 3) อ.สุมาลี โหมยคินธิกุล
 - 4) อ.สมพิศ เล็กเฟื่องฟู
- 1.8. ปรับปรุงการทำใบงานตามคำแนะนำของผู้เชี่ยวชาญ
- 1.9. จัดทำใบงานสมบูรณ์พร้อมที่จะนำไปใช้ในการจัดกิจกรรมการเรียนการสอนต่อไป

2. การสร้างแบบทดสอบวัดผลสัมฤทธิ์ทางการเรียน วิชา การเป็นผู้ประกอบการ
ผู้วิจัยได้ดำเนินการดังนี้

- 2.1 ศึกษาเอกสารและตำราที่เกี่ยวข้องกับวิชาการเป็นผู้ประกอบการเรื่อง
ความรู้เกี่ยวกับธุรกิจและการเป็นผู้ประกอบการ
- 2.2 ศึกษาวิธีการสร้างแบบทดสอบวัดผลสัมฤทธิ์ทางการเรียนจากหนังสือ
ตำรา และเอกสารที่เกี่ยวข้อง
- 2.3 วิเคราะห์เนื้อหาตามจุดประสงค์จากแผนการสอน
- 2.4 สร้างแบบทดสอบวัดผลสัมฤทธิ์ทางการเรียนให้ครอบคลุมเนื้อหาตาม
จุดประสงค์
- 2.5 นำแบบทดสอบที่สร้างขึ้นให้ผู้เชี่ยวชาญจำนวน 4 คน พิจารณา เพื่อนำมา
วิเคราะห์หาค่าดัชนีความสอดคล้องของแบบทดสอบกับจุดประสงค์การเรียนรู้ (IOC) ดังนี้
- 1) ดร.ภาราดา วงษ์สมบัติ
 - 2) ดร.มงคล เฟื่องขจร
 - 3) อ.สุมาลี โหมยคินธิกุล
 - 4) อ.สมพิศ เล็กเฟื่องฟู

- 2.6 ปรับปรุงแบบทดสอบตามคำแนะนำของผู้เชี่ยวชาญ
- 2.7 นำแบบทดสอบไปทดลองใช้เพื่อวิเคราะห์หาค่าความยากง่าย (P) และค่า
อำนาจจำแนก(r) โดยพิจารณาว่าข้อใดที่นักเรียนตอบถูกมากตัดออกข้อใดที่นักเรียนตอบถูกน้อยตัดออก

2.8 นำแบบทดสอบที่วิเคราะห์ได้ไปปรับปรุงใหม่ จัดพิมพ์เป็นฉบับสมบูรณ์
นำไปใช้ในการจัดกิจกรรมการเรียนการสอนต่อไป

วิธีดำเนินการทดลอง

1. นำใบงานไปใช้จริงกับนักเรียน ระดับประกาศนียบัตรวิชาชีพ ชั้นปีที่2ในภาคเรียนที่ 1
ปีการศึกษา 2558 โดยดำเนินการดังนี้

1.1 ให้นักเรียนศึกษาจุดประสงค์การเรียนรู้ของเนื้อหาเรื่องความรู้เกี่ยวกับธุรกิจและการ
เป็นผู้ประกอบการ

1.2 ให้นักเรียนทำแบบทดสอบก่อนเรียน ทำใบงาน

1.3 ให้นักเรียน ฝึกปฏิบัติตามใบงาน

1.4 ครูตรวจสอบการฝึกปฏิบัติของนักศึกษาอย่างใกล้ชิด และทำการแก้ไขทันทีเมื่อ
พบว่านักศึกษาทำผิดเพื่อให้แก้ไขข้อบกพร่องต่างๆ

1.5 ให้นักเรียนทำแบบทดสอบหลังเรียน และแบบสอบถามความพึงพอใจ

2. ครูนำกระดาษคำตอบที่ได้จากการทดสอบวัดผลสัมฤทธิ์ทางการเรียนก่อนเรียน
(Pre - test) และหลังเรียน (Post - test) ไปตรวจให้คะแนนโดยข้อที่ตอบถูกให้ 1 คะแนน ข้อที่ตอบผิด
ให้ 0 คะแนน

3. นำผลการตรวจสอบแบบวัดผลสัมฤทธิ์ทางการเรียนก่อนเรียน (Pre - test) หลังเรียน
(Post - test) ไปวิเคราะห์ข้อมูลทางสถิติ

การวิเคราะห์ข้อมูล

ในการวิเคราะห์ข้อมูลผู้วิจัยได้ดำเนินการดังนี้

1. การหาค่าสถิติพื้นฐาน คือร้อยละ ค่าเฉลี่ย และส่วนเบี่ยงเบนมาตรฐานของคะแนนที่ได้จากการ
ทดสอบก่อนเรียนและหลังเรียน โดยใช้สูตรดังนี้ (บุญชม ศรีสะอาด, 2543 : 102 – 103)

1.1 ค่าร้อยละ

$$P = \frac{f}{N} \times 100$$

เมื่อ P แทน ค่าร้อยละ

f แทน ความถี่ที่ต้องการแปลงให้เป็นร้อยละ

N แทน จำนวนความถี่ทั้งหมด

1.2 ค่าเฉลี่ย

$$\mu = \frac{\sum X}{N}$$

เมื่อ	μ	แทนค่าเฉลี่ย
	$\sum X$	แทนผลรวมของคะแนนทั้งหมดในกลุ่ม
	N	แทนจำนวนคะแนนในกลุ่ม

1.3 ส่วนเบี่ยงเบนมาตรฐาน

$$\sigma = \sqrt{\frac{N \sum X^2 - (\sum X)^2}{N(N-1)}}$$

เมื่อ	σ	แทนส่วนเบี่ยงเบนมาตรฐาน
	$\sum X$	แทนผลรวมของคะแนนแต่ละตัว
	N	แทนจำนวนคะแนนในกลุ่ม

2. การเปรียบเทียบผลของคะแนนทดสอบก่อนเรียนและคะแนนทดสอบหลังเรียนเรื่องความรู้เกี่ยวกับธุรกิจและการเป็นผู้ประกอบการ โดยการหาผลต่างระหว่างค่าเฉลี่ย (พรรรณี ลีกิจวัฒน์, 2551 : 145-146)

$$D = \sum \mu_Y - \sum \mu_X$$

เมื่อ	D	แทน ผลต่างระหว่างค่าเฉลี่ย
	μ_Y	แทน ค่าเฉลี่ยคะแนนทดสอบหลังเรียน
	μ_X	แทน ค่าเฉลี่ยคะแนนทดสอบก่อนเรียน
	\sum	แทนผลรวม

บทที่ 4

ผลการวิเคราะห์ข้อมูล

ผลการวิเคราะห์ข้อมูลการศึกษาผลสัมฤทธิ์ทางการเรียนวิชา การเป็นผู้ประกอบการ เรื่อง ความรู้เกี่ยวกับธุรกิจและการเป็นผู้ประกอบการของนักเรียนระดับประกาศนียบัตรวิชาชีพ ชั้นปีที่ 2 ที่สอน โดยใช้ใบงานผลการวิเคราะห์ข้อมูลปรากฏดังนี้

ตารางที่ 1 แสดงจำนวนร้อยละ ค่าเฉลี่ย และส่วนเบี่ยงเบนมาตรฐานของคะแนนทดสอบก่อนเรียน และคะแนนทดสอบหลังเรียนวิชาการเป็นผู้ประกอบการ เรื่อง ความรู้เกี่ยวกับธุรกิจและการเป็นผู้ประกอบการ ของนักเรียนระดับประกาศนียบัตรวิชาชีพ ชั้นปีที่ 2 ที่สอนโดยใช้ใบงาน

คะแนน	ร้อยละ	μ	σ
คะแนนทดสอบก่อนเรียน	74	7.4	2.04
คะแนนทดสอบหลังเรียน	100	10	0

จากตารางที่ 1 พบว่าผลสัมฤทธิ์ของคะแนนทดสอบก่อนเรียนมีค่าเฉลี่ย 7.4 ($\sigma = 2.04$) คิดเป็นร้อยละ 74 ส่วนผลสัมฤทธิ์ของคะแนนทดสอบหลังเรียนมีค่าเฉลี่ย 10 ($\sigma = 0$) คิดเป็นร้อยละ 100 (ตารางภาคผนวกที่ 1, 2)

ตารางที่ 2 การเปรียบเทียบผลสัมฤทธิ์ทางการเรียนของคะแนนทดสอบก่อนเรียนและหลังเรียนวิชาการเป็นผู้ประกอบการเรื่องความรู้เกี่ยวกับธุรกิจและการเป็นผู้ประกอบการของนักเรียนระดับประกาศนียบัตรวิชาชีพ ชั้นปีที่ 2 ที่สอนโดยใช้ใบงาน

คะแนน	μ	D
คะแนนทดสอบก่อนเรียน	7.4	2.6
คะแนนทดสอบหลังเรียน	10	

จากตารางที่ 2 พบว่า คะแนนทดสอบหลังเรียนวิชา การเป็นผู้ประกอบการ มีค่าเฉลี่ยสูงกว่าคะแนนทดสอบก่อนเรียนอยู่ 2.6 คะแนน นั่นคือคะแนนที่ได้จากการทดสอบหลังเรียนสูงกว่าคะแนนที่ได้จากการทดสอบก่อนเรียน เป็นจริงตามคำถามการวิจัยที่ตั้งไว้ (ตารางภาคผนวกที่ 3)

บทที่ 5

สรุปผล อภิปรายผลและข้อเสนอแนะ

การศึกษาผลสัมฤทธิ์ทางการเรียนวิชาการเป็นผู้ประกอบการ เรื่อง ความรู้เกี่ยวกับธุรกิจและการเป็นผู้ประกอบการของนักเรียนระดับประกาศนียบัตรวิชาชีพ ชั้นปีที่ 2 ที่สอนโดยใช้ใบงาน ผลการวิจัยสรุปได้ดังนี้

สรุปผล

1. ผลสัมฤทธิ์ทางการเรียนวิชาที่สอนวิชา การเป็นผู้ประกอบการ

เรื่อง ความรู้เกี่ยวกับธุรกิจและการเป็นผู้ประกอบการ ของนักเรียนระดับประกาศนียบัตรวิชาชีพชั้นปีที่ 2 ที่สอนโดยใช้ใบงาน พบว่าผลสัมฤทธิ์ของคะแนนทดสอบก่อนเรียนมีค่าเฉลี่ย 7.4 ($\sigma = 2.04$) ส่วนผลสัมฤทธิ์ของคะแนนทดสอบหลังเรียนมีค่าเฉลี่ย 10 ($\sigma = 0$)

2. การเปรียบเทียบผลสัมฤทธิ์ของคะแนนทดสอบก่อนเรียนกับหลังเรียนวิชาการเป็นผู้ประกอบการเรื่องความรู้เกี่ยวกับธุรกิจและการเป็นผู้ประกอบการของนักเรียนระดับประกาศนียบัตรวิชาชีพ ชั้นปีที่ 2 ที่สอนโดยใช้ใบงาน พบว่าคะแนนทดสอบหลังเรียนมีค่าเฉลี่ยสูงกว่าคะแนนทดสอบก่อนเรียนอยู่ 2.6 คะแนน

อภิปรายผล

จากผลการวิจัยการศึกษาผลสัมฤทธิ์ทางการเรียนวิชา การเป็นผู้ประกอบการ

เรื่องความรู้เกี่ยวกับธุรกิจและการเป็นผู้ประกอบการของนักเรียนระดับประกาศนียบัตรวิชาชีพชั้นปีที่ 2 ที่สอนโดยใช้ใบงาน สามารถอภิปรายผลได้ดังนี้

ผลการเปรียบเทียบผลสัมฤทธิ์ของคะแนนทดสอบก่อนเรียนกับหลังเรียนวิชาการเป็นผู้ประกอบการ เรื่องความรู้เกี่ยวกับธุรกิจและการเป็นผู้ประกอบการของนักเรียนระดับประกาศนียบัตรวิชาชีพ ชั้นปีที่ 2 ที่สอนโดยใช้ใบงานพบว่าคะแนนทดสอบหลังเรียนวิชาการเป็นผู้ประกอบการ มีค่าเฉลี่ยสูงกว่าคะแนนทดสอบก่อนเรียนอยู่ 2.6 คะแนน ทั้งนี้เนื่องมาจากการทำใบงานและมีการทำแบบทดสอบก่อนเรียนและหลังเรียนนักเรียนมีความเข้าใจและมีการประยุกต์ใช้ได้ในชีวิตประจำวันแบบทดสอบได้รับการพิจารณาโดยผู้เชี่ยวชาญให้คำแนะนำเป็นอย่างดี ซึ่งสอดคล้องกับงานวิจัยของ อ.ดร. มงคล เฟื่องขจร (2558 : 24)

จากการวิจัยพบว่า ค่าเฉลี่ยระหว่างก่อนเรียนและหลังเรียนมีค่านัยสำคัญอยู่ที่ระดับ 0.00

ข้อเสนอแนะ

1. ข้อเสนอแนะในการนำ ใบงาน ไปใช้

- 1.1. ครูผู้สอนควรแจ้งจุดประสงค์การใช้ ใบงาน ให้นักเรียนทราบก่อนการใช้
- 1.2. ครูผู้สอนควรแจ้งประโยชน์ของการใช้ใบงาน และการนำไปประยุกต์ใช้ในรายวิชาอื่นต่อไปได้
- 1.3 ครูผู้สอนแนะนำนักเรียนเกี่ยวกับ การเขียน ซึ่งต้องมีข้อมูลที่ใช้ในการตอบใบงานเพราะต้องมีการอ่านและสรุปจากเนื้อหาในบทเรียนแล้วนำมาเขียนลงในใบงาน

2. ข้อเสนอแนะในการศึกษาค้นคว้าต่อไป

- 2.1 ครูผู้สอนสามารถนำ ใบงาน นี้ไปพัฒนาต่อยอด โดยมีการเพิ่ม กระบวนการสืบ สอบ และ แสวงหาความรู้เป็นกลุ่มเพื่อการทดลองที่อาจมีผลสรุปที่แตกต่าง
- 2.2 ครูผู้สอนควรจัดกิจกรรมการเรียนรู้ที่สอดคล้องกับพฤติกรรมของผู้เรียน และการติดตาม การเรียนรู้ในภาคการศึกษาต่อไป เพื่อคู่พัฒนาการและการนำความรู้ไปใช้อย่างต่อเนื่องของผู้เรียน

.....

บรรณานุกรม

งานประกันคุณภาพ วิทยาลัยอาชีวศึกษาศาสนบริหารธุรกิจ. 2556.รายงานประเมินคุณภาพภายใน
สถานศึกษาเอกชน ประเภทอาชีวศึกษา ประจำปีการศึกษา 2556 วิทยาลัยอาชีวศึกษาศาสน
บริหารธุรกิจ. ฝ่ายแผนงานและความร่วมมือ,วิทยาลัยอาชีวศึกษาศาสนบริหารธุรกิจ.

จารุวรรณ บุตรสุวรรณ. 2553. รายงานวิจัยในชั้นเรียนการพัฒนาความรู้ทักษะวิชาชีพทางบัญชีของ
นักศึกษาระดับปริญญาตรี ปีที่ 3 สาขาการบัญชี คณะวิทยาการจัดการ มหาวิทยาลัยราชภัฏมหาสาร
คราม โดยการเรียนรู้แบบกลุ่มร่วมมือ STAD. มหาสารคาม: สาขาวิชาการบัญชี คณะวิทยาการจัดการ
มหาวิทยาลัยราชภัฏมหาสารคาม.

ชาติชาย พิทักษ์ธนาคม. 2544. จิตวิทยาการเรียนการสอน. กรุงเทพมหานคร : จุฬาลงกรณ์มหาวิทยาลัย.

นันทกา พหลยุทธ์. 2544. รายงานการพัฒนาการเรียนการสอนเน้นนักเรียนเป็นสำคัญ CIPPA MODEL
ท 605 ภาษาไทย ชั้นมัธยมศึกษาปีที่ 6.<http://www.thairesearch.org/result/info2.php?>

นวลจิตต์ เขวากีรติพงศ์. 2535. การพัฒนารูปแบบการจัดการเรียนการสอนที่เน้นทักษะปฏิบัติสำหรับครู
วิชาอาชีพ. วิทยานิพนธ์ปริญญาเอก , จุฬาลงกรณ์มหาวิทยาลัย.

บุญชม ศรีสะอาด. 2543. การวิจัยเบื้องต้น. พิมพ์ครั้งที่ 6. กรุงเทพมหานคร : สุวีริยาสาสน์.

ลักษณสุภา บัวบางพลู. 2555.การจัดการเรียนรู้ด้วยกระบวนการกลุ่มควบคู่กับการใช้ใบงานในรายวิชา
ประมวลผลข้อมูล สถิติ และงานวิจัยทางธุรกิจด้วยคอมพิวเตอร์. หลักสูตรบริหารธุรกิจบัณฑิต สาขา
คอมพิวเตอร์ธุรกิจ คณะวิทยาการจัดการ มหาวิทยาลัยราชภัฏสวนดุสิต.

วรัทยา ธรรมกิตติภพ. 2548. แนวทางการจัดการเรียนการสอนตามแนวทางสมรรถภาพวิชาชีพ
สาขางานการบัญชี หลักสูตรประกาศนียบัตรวิชาชีพพุทธศักราช 2545 (ปรับปรุงพุทธศักราช 2546).
วิทยานิพนธ์ปริญญาเอก, มหาวิทยาลัยเกษตรศาสตร์.

สำนักงานคณะกรรมการการอาชีวศึกษา. 2556. หลักสูตรประกาศนียบัตรวิชาชีพพุทธศักราช 2556
ประเภทวิชาพาณิชยกรรม. (อัคราณา)

_____. 2544 การจัดการเรียนรู้โดยใช้กระบวนการวิจัย. กรุงเทพมหานคร : โรงพิมพ์คุรุสภาลาดพร้าว .
สมภพ สุวรรณรัฐ. มปป. หลักและแนวทางการจัดการเรียนการสอนอาชีวศึกษาโดยยึดผู้เรียนเป็นสำคัญ

ภาคผนวก

ภาคผนวก ก

แสดงคะแนนผลการวิเคราะห์ข้อมูล

ตารางภาคผนวกที่ 1 แสดงผลสัมฤทธิ์ทางการเรียนของคะแนนทดสอบก่อนเรียนและหลังเรียน
 วิชาการเป็นผู้ประกอบการ เรื่องความรู้เกี่ยวกับธุรกิจและการเป็นผู้ประกอบการของนักเรียนระดับ
 ประกาศนียบัตรวิชาชีพ ชั้นปีที่2 สาขา การบัญชี ที่สอนโดยใช้ใบงาน

นักเรียน (20 คน)	คะแนนทดสอบก่อนเรียน (10 คะแนน)	คะแนนทดสอบหลังเรียน (10 คะแนน)
1	8	10
2	8	10
3	8	10
4	6	10
5	8	10
6	8	10
7	8	10
8	8	10
9	4	10
10	8	10
11	8	10
12	8	10
13	8	10
14	5	10
15	5	10
16	8	10
17	8	10
18	8	10
19	8	10
20	8	10
รวม	148	200
เฉลี่ย	7.4	10
ร้อยละ	74	100

สูตรที่ใช้ในการคำนวณหาค่าร้อยละ (บุญชม ศรีสะอาด, 2543 : 102)

$$P = \frac{f}{N} \times 100$$

เมื่อ P แทน ค่าร้อยละ
 f แทน ความถี่ที่ต้องการแปลงให้เป็นร้อยละ
 N แทน จำนวนความถี่ทั้งหมด

ค่าร้อยละของคะแนนทดสอบก่อนเรียน

$$\begin{aligned} P &= \frac{f}{N} \times 100 \\ &= 148/20 \times 100 \\ &= 7.4 \end{aligned}$$

ค่าร้อยละของคะแนนทดสอบหลังเรียน

$$\begin{aligned} P &= \frac{f}{N} \times 100 \\ &= 200/20 \times 100 \\ &= 10 \end{aligned}$$

สูตรที่ใช้ในการคำนวณหาค่าเฉลี่ย (บุญชม ศรีสะอาด, 2543 : 103)

$$\mu = \frac{\sum X}{N}$$

เมื่อ μ แทนค่าเฉลี่ย
 $\sum X$ แทนผลรวมของคะแนนทั้งหมดในกลุ่ม
 N แทนจำนวนคะแนนในกลุ่ม

ค่าเฉลี่ยของคะแนนทดสอบก่อนเรียน

$$\begin{aligned}\mu &= \frac{\sum X}{N} \\ &= 148/20 \\ &= 7.4\end{aligned}$$

ค่าเฉลี่ยของคะแนนทดสอบหลังเรียน

$$\begin{aligned}\mu &= \frac{\sum X}{N} \\ &= 200/20 \\ &= 10\end{aligned}$$

ตารางภาคผนวกที่ 2 แสดงคะแนนส่วนเบี่ยงเบนมาตรฐานของคะแนนทดสอบก่อนเรียนและหลังเรียน
วิชา การเป็นผู้ประกอบการ

นักเรียน (คน)	คะแนนทดสอบก่อนเรียน		คะแนนทดสอบหลังเรียน	
	X_1	X_1^2	X_2	X_2^2
1	8	64	10	100
2	8	64	10	100
3	8	64	10	100
4	6	36	10	100
5	8	64	10	100
6	8	64	10	100
7	8	64	10	100
8	8	64	10	100
9	4	16	10	100
10	8	64	10	100
11	8	64	10	100
12	8	64	10	100
13	8	64	10	100
14	5	25	10	100
15	5	25	10	100
16	8	64	10	100
17	8	64	10	100
18	8	64	10	100
19	8	64	10	100
20	8	64	10	100
รวม	$\sum X_1=148$	$\sum X_1^2=1174$	$\sum X_2=200$	$\sum X_2^2=2000$

สูตรที่ใช้ในการคำนวณค่าส่วนเบี่ยงเบนมาตรฐาน (บุญชม ศรีสะอาด, 2543 : 103 – 104)

$$\sigma = \sqrt{\frac{N \sum X^2 - (\sum X)^2}{N(N-1)}}$$

เมื่อ σ แทนส่วนเบี่ยงเบนมาตรฐาน
 X แทนคะแนนแต่ละตัว
 N แทนจำนวนคะแนนในกลุ่ม
 \sum แทนผลรวม

ส่วนเบี่ยงเบนมาตรฐานของคะแนนทดสอบก่อนเรียน

$$\begin{aligned} \sigma &= \sqrt{\frac{N \sum X^2 - (\sum X)^2}{N(N-1)}} \\ &= \frac{\sqrt{20(1174) - (148)^2}}{20(20-1)} \\ &= \frac{\sqrt{23480 - 21904}}{380} \\ &= \sqrt{4.15} = 2.04 \end{aligned}$$

ส่วนเบี่ยงเบนมาตรฐานของคะแนนทดสอบหลังเรียน

$$\begin{aligned} \sigma &= \sqrt{\frac{N \sum X^2 - (\sum X)^2}{N(N-1)}} \\ &= \frac{\sqrt{20(2000) - (200)^2}}{20(20-1)} \\ &= \frac{\sqrt{40000 - 40000}}{380} \\ &= \sqrt{0} = 0 \end{aligned}$$

ตารางภาคผนวกที่ 3 แสดงการเปรียบเทียบผลสัมฤทธิ์ทางการเรียนของคะแนนก่อนเรียนและหลังเรียน
วิชา การเป็นผู้ประกอบการ เรื่อง ความรู้เกี่ยวกับธุรกิจและการเป็นผู้ประกอบการ

นักเรียน (คน)	คะแนนทดสอบ	
	หลังเรียน (Y)	ก่อนเรียน (X)
1	10	8
2	10	8
3	10	8
4	10	6
5	10	8
6	10	8
7	10	8
8	10	8
9	10	4
10	10	8
11	10	8
12	10	8
13	10	8
14	10	5
15	10	5
16	10	8
17	10	8
18	10	8
19	10	8
20	10	8
เฉลี่ย	10	7.4

วิธีการคำนวณเปรียบเทียบความแตกต่างระหว่างค่าเฉลี่ย (พรณี ลีกิจวัฒน์, 2551 : 145-146)

$$D = \sum \mu_Y - \sum \mu_X$$

เมื่อ **D** แทน ผลต่างระหว่างค่าเฉลี่ย

μ_Y แทน ค่าเฉลี่ยคะแนนทดสอบหลังเรียน

μ_X แทน ค่าเฉลี่ยคะแนนทดสอบก่อนเรียน

\sum แทน ผลรวม

$$D = \sum \mu_Y - \sum \mu_X$$

$$= 10 - 7.4$$

$$= 2.6$$

ภาคผนวก ข

รายชื่อผู้เชี่ยวชาญ

รายชื่อผู้ตรวจเครื่องมือ

1. ดร. ภาราดา วงษ์สมบัติ
2. ดร. มงคล เฟื่องขจร
3. อ.สุมาลี โขชัยตนิธิกุล
4. อ. สมพิศ เล็กเฟื่องฟู

ภาคผนวก ก

แบบทดสอบก่อนเรียนและหลังเรียน

ภาคผนวก ง

คำเฉลย แบบทดสอบก่อนเรียนและหลังเรียน

ภาคผนวก จ

ใบงานเรื่อง ความรู้เกี่ยวกับธุรกิจและการเป็นผู้ประกอบการ
วิชา การเป็นผู้ประกอบการ

ภาคผนวก ข

คำเฉลย

ใบงานเรื่อง ความรู้เกี่ยวกับธุรกิจและการเป็นผู้ประกอบการ
วิชา การเป็นผู้ประกอบการ

ภาคผนวก ข

ประวัติผู้ทำวิจัย

ประวัติผู้วิจัย

ชื่อ – นามสกุล	นางสาวสุภาพร ยูชบ
วุฒิการศึกษา	บธบ. สาขาบริหารการตลาด มหาวิทยาลัยกรุงเทพ
สถานที่ทำงาน	วิทยาลัยอาชีวศึกษาศาสนบริหารธุรกิจ 73ม.9 ถ.มิตรไมตรี แขวง/เขตหนองจอก กทม.10530
ประสบการณ์	ทำการสอนที่วิทยาลัยอาชีวศึกษาศาสนบริหารธุรกิจ ปี 2553 – ปัจจุบัน
ผลงานทางวิชาการ	<p>รายงานวิจัยปฏิบัติการในชั้นเรียนเรื่องผลสัมฤทธิ์ทางการเรียนในวิชาการเป็นผู้ประกอบการ ของนักเรียนระดับประกาศนียบัตรวิชาชีพ ชั้นปีที่ (ปวช.2) ภาคเรียนที่ 2 ปีการศึกษา 2557</p> <p>รายงานวิจัยปฏิบัติการในชั้นเรียนเรื่องผลสัมฤทธิ์ทางการเรียนในวิชาการส่งเสริมการขายของนักเรียนระดับประกาศนียบัตรวิชาชีพชั้นปีที่ 2ภาคเรียนที่ 2 ปีการศึกษา 2555</p>
