

รายงานการวิจัย
การศึกษาผลสัมฤทธิ์ทางการเรียนวิชา พลศึกษาเพื่อพัฒนาสุขภาพ
เรื่อง การทดสอบสมรรถภาพทางกาย ของ นักเรียน ชั้น ปวช.
ที่สอนโดยใช้ วิธีการสอนแบบสาธิต

โดย

อ. นพดล สุขอารมณ์

วิทยาลัยอาชีวศึกษาสาธิตบริหารธุรกิจ
สำนักงานคณะกรรมการส่งเสริมการศึกษาเอกชน
กระทรวงศึกษาธิการ

บทคัดย่อ

ชื่อเรื่อง : การศึกษาผลสัมฤทธิ์ทางการเรียนวิชา พลศึกษาเพื่อพัฒนาสุขภาพ
เรื่อง การทดสอบสมรรถภาพทางกาย ของ นักเรียนประกาศนียบัตรวิชาชีพ
ชั้นปีที่ 1/2 ที่สอนโดยใช้ วิธีการสาธิต
ชื่อผู้วิจัย : นาย นพดล สุขอารมณ์
ปี พ.ศ. : 2558

การวิจัยครั้งนี้มีวัตถุประสงค์เพื่อ 1) ศึกษาผลสัมฤทธิ์ทางการเรียนวิชาพลศึกษาเพื่อพัฒนาสุขภาพ เรื่อง การทดสอบสมรรถภาพทางกาย ของ นักเรียน ที่สอน โดยใช้ วิธีการสาธิต
2) เพื่อเปรียบเทียบผลสัมฤทธิ์ของคะแนนทดสอบก่อนเรียนกับหลังเรียนวิชาพลศึกษาเพื่อพัฒนาสุขภาพ เรื่องการทดสอบสมรรถภาพทางกาย ของ นักเรียน ที่สอนโดยใช้ วิธีการสาธิต

ประชากรที่ใช้ในงานวิจัยได้แก่นักเรียนระดับประกาศนียบัตรวิชาชีพชั้นปีที่ 1
แผนกวิชา พลศึกษา วิทยาลัย อาชีวศานาบริหาร จำนวน 25 คน

เครื่องมือที่ใช้ในการวิจัย ได้แก่ การสาธิต วิชา พลศึกษาเพื่อพัฒนาสุขภาพ
เรื่อง การทดสอบสมรรถภาพทางกาย และแบบทดสอบวัดผลสัมฤทธิ์ทางการเรียน

สถิติที่ใช้ในการวิเคราะห์ข้อมูล ได้แก่ ค่าร้อยละ ค่าเฉลี่ย ส่วนเบี่ยงเบนมาตรฐานและวิเคราะห์
เปรียบเทียบผลสัมฤทธิ์ทางการเรียนด้วยการเปรียบเทียบความแตกต่างระหว่างค่าเฉลี่ย

ผลการวิจัย

1. ผลสัมฤทธิ์ทางการเรียนวิชา พลศึกษาเพื่อพัฒนาสุขภาพ เรื่อง การทดสอบสมรรถภาพทางกาย ของ นักเรียนประกาศนียบัตรวิชาชีพ โดยใช้ วิธีการสาธิต พบว่าผลสัมฤทธิ์ของคะแนนทดสอบก่อนเรียนมีค่าเฉลี่ย 2.52 ($\sigma = 2.12$) และผลสัมฤทธิ์ของคะแนนทดสอบหลังเรียนมีค่าเฉลี่ย 5.36 ($\sigma = 0.47$)

2. การเปรียบเทียบผลสัมฤทธิ์ของคะแนนทดสอบก่อนเรียนกับหลังเรียนวิชาพลศึกษาเพื่อพัฒนาสุขภาพ เรื่อง การทดสอบสมรรถภาพทางกาย โดยใช้ วิธีการสาธิต พบว่าคะแนนทดสอบหลังเรียนวิชา พลศึกษาเพื่อพัฒนาสุขภาพ มีค่าเฉลี่ยสูงกว่าคะแนนทดสอบก่อนเรียนอยู่ 2.84 คะแนน

คำนำ

สมัยก่อนเราเรียนรู้ว่าวิชาพลศึกษานั้น ช่วยพัฒนามนุษย์ทั้ง 4 ด้าน ทางด้านร่างกาย จิตใจ อารมณ์ สังคมและสติปัญญา ปัจจุบันพัฒนาการทุกด้านที่กล่าวมานั้น รวมเรียกว่า บุคลิกภาพ ซึ่งมุ่งหวังผู้เรียนให้มีสุขภาพแข็งแรง และมีบุคลิกภาพที่ดี สว่างงาม ตามหลักพลศึกษา

ผู้เขียนหวังว่าผู้เรียนหรือผู้ที่สนใจนำไปประยุกต์ใช้ในชีวิตประจำวันและใน โลกแห่ง อาชีพได้

นาย นพคุณ สุขอารมณ์

สารบัญ

		หน้า
บทคัดย่อ		ข
คำนำ		ค
สารบัญ		ง
สารบัญตาราง		จ
บทที่ 1	บทนำ	2
	ความสำคัญของปัญหา	2
	วัตถุประสงค์การวิจัย	3
	คำถามการวิจัย	3
	ขอบเขตของการวิจัย	3
	ประโยชน์ที่คาดว่าจะได้รับ	4
	นิยามศัพท์เฉพาะ	4
บทที่ 2	เอกสารและงานวิจัยที่เกี่ยวข้อง	5
	สภาพทั่วไปของสถานศึกษา	6
	การจัดการเรียนการสอน	7
	การจัดการเรียนการสอนอาชีวศึกษา	8
	งานวิจัยที่เกี่ยวข้อง	14
บทที่ 3	วิธีดำเนินการ	15
	ประชากรที่ใช้ในการวิจัย	15
	เครื่องมือที่ใช้ในการวิจัย	15
	วิธีการสร้างเครื่องมือ	16
	วิธีดำเนินการทดลอง	17
	การวิเคราะห์ข้อมูล	17
บทที่ 4	ผลการวิเคราะห์ข้อมูล	19
บทที่ 5	สรุปอภิปรายผลและข้อเสนอแนะ	21
	สรุป	21
	อภิปรายผล	21
	ข้อเสนอแนะ	22

สารบัญ (ต่อ)

ภาคผนวก		หน้า
	ภาคผนวก ก แสดงผลการวิเคราะห์ข้อมูล	2
	ภาคผนวก ข รายชื่อผู้เชี่ยวชาญ	33
	ภาคผนวก ค ประวัติผู้วิจัย	35

สารบัญตาราง

ตารางที่		หน้า
1	แสดงจำนวนร้อยละค่าเฉลี่ยและส่วนเบี่ยงเบนมาตรฐาน ของคะแนนทดสอบ ก่อนเรียนและหลังเรียนวิชาพลศึกษาเพื่อพัฒนาสุขภาพ	26
2	การเปรียบเทียบผลสัมฤทธิ์ทางการเรียนของคะแนนทดสอบก่อนเรียนและ หลังเรียนวิชา พลศึกษาเพื่อพัฒนาสุขภาพ	29

บทที่ 1

บทนำ

ความสำคัญของปัญหา

จากกระแสการเปลี่ยนแปลงทางสังคม เศรษฐกิจ และการเมือง มีผลผลักดันให้เกิดการเปลี่ยนแปลงแนวคิดในการจัดการเมืองที่เรียกว่า ปฏิรูปการเมืองการปกครอง ซึ่งมีผลมาถึงแนวคิดในการปฏิรูปการศึกษาด้วย ทั้งนี้เพราะการศึกษาเป็นกลไกสำคัญที่สามารถพัฒนาคุณภาพของบุคคลเพื่อให้บุคคลเหล่านั้นกลับมาพัฒนาสังคม เศรษฐกิจ และการเมืองของประเทศให้อยู่รอดและทุกคนมีความสุข สาระสำคัญของการปฏิรูปการศึกษา แสดงออกเป็นตัวกำหนดการปฏิบัติในพระราชบัญญัติการศึกษาแห่งชาติ พ.ศ. 2542 ซึ่งระบุไว้ชัดเจนให้มีการจัดการเรียนการสอนโดยยึดผู้เรียนเป็นสำคัญ เพราะถือว่าเป็นวิธีการจัดการเรียนการสอนที่จะทำให้ผู้เรียนเกิดการเรียนรู้ที่แท้จริงและยั่งยืน (สมภพ สุวรรณรัฐ, มปป. : 1)

สำนักงานคณะกรรมการส่งเสริมการศึกษาเอกชน กระทรวงศึกษาธิการ ได้กำหนดหลักสูตรประกาศนียบัตรวิชาชีพ พุทธศักราช 2556 เพื่อให้สอดคล้องกับแผนพัฒนาเศรษฐกิจและสังคมแห่งชาติ ฉบับที่ 11 พ.ศ. 2555 – 2559 ซึ่งได้จัดวิชา พลศึกษาเพื่อสุขภาพ ซึ่งได้จัดการเรียนการสอนเพื่อให้ทัน กับการเปลี่ยนแปลงทางสังคม วัฒนธรรม เศรษฐกิจ การเมืองและการปกครอง พร้อมทั้งกระบวนการแก้ปัญหาโดยใช้หลักจริยธรรม และคุณธรรม เพื่อให้นักเรียนได้ศึกษาความเจริญก้าวหน้าในด้านวิชาการและสิ่งต่างๆ ที่มนุษย์นำมาใช้แต่การสอนวิชา พลศึกษาเพื่อสุขภาพ เนื้อหาในบทนี้จะเน้นถึง ความแข็งแรงของร่างกาย ซึ่งผู้สอนจะประสบปัญหาในการจัดการเรียนการสอนที่นักเรียนขาดความสนใจใฝ่ที่จะศึกษา ครูผู้สอนจะถ่ายทอดความรู้ใช้วิธีการบรรยายหรืออธิบายสอนให้นักเรียน และนักเรียนจะไม่ให้ความร่วมมือในการเรียนการสอนจึงส่งผลให้เกิดความเบื่อหน่ายและไม่น่าสนใจทั้งผู้สอนและผู้เรียน

ซึ่งสภาพปัญหาดังกล่าวนี้ชี้ให้เห็นว่าปัญหาในการจัดการเรียนการสอนควรได้รับการปรับปรุงแก้ไข เพื่อให้การเรียนวิชา พลศึกษาเพื่อสุขภาพ สัมฤทธิ์ผลตามจุดประสงค์ของการจัดการเรียนการสอน แนวทางแก้ปัญหาได้แก่ การจัดทำ สื่อการสอน ตามหลักสูตร ซึ่งได้ตระหนักถึงความรับผิดชอบที่ต้องจัดการเรียนการสอนให้บังเกิดผลสัมฤทธิ์ทางการเรียนให้ครอบคลุมจุดประสงค์เชิงพฤติกรรมทั้งทางด้านพุทธรพัสัย ทักษะพิสัย คุณธรรมและจริยธรรม ตามคุณลักษณะอันพึงประสงค์ สมภพ สุวรรณรัฐ (มปป. :1) กล่าวว่าวิธีการจัดการเรียนการสอน ที่มุ่งจัดกิจกรรมที่สอดคล้องกับการดำรงชีวิตเหมาะสมกับความสามารถและความสนใจของผู้เรียน

โดยให้ผู้เรียนมีส่วนร่วมและลงมือปฏิบัติจริงทุกขั้นตอนจะบังเกิดการเรียนรู้ด้วยตนเอง ในฐานะครูผู้สอนวิชา พลศึกษาเพื่อสุขภาพ จึงได้นำ สื่อการสอน มาใช้ในการจัดการเรียนการสอนให้สอดคล้องกับความสามารถและความแตกต่างของผู้เรียน โดยวิธีการใช้ การปฏิบัติจริง เน้นกระบวนการคิด การลงมือปฏิบัติและการสร้างองค์ความรู้ด้วยตนเองมุ่งเน้นผู้เรียนเป็นสำคัญและบูรณาการคุณธรรม จริยธรรมค่านิยมและคุณลักษณะ ที่พึงประสงค์สอดคล้องกับพระราชบัญญัติการศึกษาแห่งชาติพ.ศ.2542 ที่เน้นให้ผู้เรียนเป็นคนดี คนเก่งและมีความสุขนำไปสู่การเป็นทรัพยากรบุคคลอันมีคุณภาพที่ดีในอนาคตต่อไป

วัตถุประสงค์การวิจัย

- 1.เพื่อศึกษาผลสัมฤทธิ์ทางการเรียนวิชาพลศึกษาเพื่อสุขภาพ เรื่อง การทดสอบสมรรถภาพทางกาย ของนักเรียนชั้นประกาศนียบัตรวิชาชีพที่สอนโดยใช้การสาธิต
- 2.เพื่อเปรียบเทียบผลสัมฤทธิ์ของคะแนนทดสอบก่อนเรียน - หลังเรียนวิชาพลศึกษาเพื่อสุขภาพ เรื่อง การทดสอบสมรรถภาพทางกายของนักเรียนชั้นประกาศนียบัตรวิชาชีพที่สอนโดยใช้วิธีการสอนแบบสาธิต

คำถามการวิจัย

ผลสัมฤทธิ์ของคะแนนทดสอบหลังเรียนสูงกว่าผลสัมฤทธิ์ของคะแนนทดสอบก่อนเรียนจริงหรือไม่ ?

ขอบเขตของการวิจัย

1. ประชากรที่ใช้ในการวิจัยครั้งนี้ ได้แก่ นักเรียนประกาศนียบัตรวิชาชีพ ชั้น ปวช.วิทยาลัยอาชีวศึกษาสาธิตบริหาร ปี 2558 ภาคเรียนที่ 1
2. ตัวแปรที่ศึกษา
 - 2.1 ตัวแปรต้น ได้แก่ เทคนิควิธีการสอนแบบสาธิต และฝึกปฏิบัติ
 - 2.2 ตัวแปรตาม ได้แก่ ผลที่ได้รับจากการฝึกแล้ว

ประโยชน์ที่คาดว่าจะได้รับ

1. เป็นแนวทางสำหรับครูอาจารย์ที่สนใจการใช้ วิธีการสาธิตและปฏิบัติจริง
2. ช่วยพัฒนากิจกรรมการเรียนการสอนให้มีประสิทธิภาพมากยิ่งขึ้น
3. เป็นแนวทางการวิจัยโดยใช้ การสาธิต ในรายวิชาอื่น ๆ ต่อไป

นิยามศัพท์เฉพาะ

ผลสัมฤทธิ์ทางการเรียน	หมายถึง	ผลการเรียนรู้ที่เกิดขึ้นหลังจากมีการเรียนการสอนไปแล้ว
นักเรียน	หมายถึง	นักเรียนประกาศนียบัตรวิชาชีพ
นักศึกษา	หมายถึง	นักเรียนประกาศนียบัตรวิชาชีพชั้นสูง

บทที่ 2

เอกสาร และงานวิจัยที่เกี่ยวข้อง

การศึกษาผลสัมฤทธิ์ทางการเรียนวิชาพลศึกษาเพื่อสุขภาพ เรื่องการทดสอบสมรรถภาพทางกาย ของนักเรียนประกาศนียบัตรวิชาชีพ โดยใช้วิธีการสอนแบบสาธิต ผู้วิจัยได้ศึกษาเอกสารและงานวิจัยที่เกี่ยวข้องดังนี้

สภาพทั่วไปของสถานศึกษา

1. ข้อมูลทั่วไปของสถานศึกษา
2. ข้อมูลด้านเศรษฐกิจ สังคม ชุมชนบริเวณสถานศึกษา
3. ประวัติสถานศึกษา
4. โครงสร้างการบริหารของสถานศึกษา

การจัดการเรียนการสอน

- 1 ความหมายของการจัดการเรียนการสอน
- 2 ความสำคัญของกิจกรรมการเรียนการสอน
- 3 จุดมุ่งหมายของการจัดกิจกรรมการเรียนการสอน
- 4 หลักการจัดกิจกรรมการเรียนการสอน
- 5 แนวการจัดกิจกรรมการเรียนการสอนให้สอดคล้องกับหลักสูตร

การจัดการเรียนการสอนอาชีวศึกษา

งานวิจัยที่เกี่ยวข้อง

สภาพทั่วไปของสถานศึกษา

1. ข้อมูลทั่วไปของสถานศึกษา

ชื่อสถานศึกษา วิทยาลัยอาชีวศึกษาสาสนบริหารธุรกิจ เดิมชื่อโรงเรียนสาสนบริหารธุรกิจศึกษา ได้รับอนุญาตให้จัดตั้ง ปี พ.ศ. 2550 และได้เปลี่ยนชื่อเป็น วิทยาลัยอาชีวศึกษาสาสนบริหารธุรกิจ เมื่อวันที่ 26 เมษายน 2555 ปัจจุบันตั้งอยู่เลขที่ 73 หมู่ที่ 9 ถนนมิตรไมตรี แขวงหนองจอก เขตหนองจอก จังหวัดกรุงเทพมหานคร รหัสไปรษณีย์ 10530

โทรศัพท์ 02-543-1229 ,02-9896434

โทรสาร 02-543-1229 E-mail.....sasana_50@yahoo.co.th www.sasana.ac.th

ตั้งอยู่ในเขตพื้นที่การศึกษาจังหวัดกรุงเทพมหานคร เขต 2 สังกัดสำนักงานคณะกรรมการส่งเสริมการศึกษาเอกชน

2. ข้อมูลด้านเศรษฐกิจ สังคม ชุมชนบริเวณสถานศึกษา

2.1 สภาพสังคมของ ชุมชน

วิทยาลัยอาชีวศึกษาศาสนาบริหารธุรกิจตั้งอยู่ติดถนนมิตรไมตรี มีสภาพชุมชน เศรษฐกิจ เป็นสังคมชนบท ตั้งอยู่ใกล้สถานที่สำคัญได้แก่ วัด มัสยิด โบสถ์ โรงเรียน โบราณสถาน แหล่งเรียนรู้ทางวัฒนธรรม สถานีตำรวจ ไปรษณีย์ โรงพยาบาล สถานีเดินรถประจำทาง ธนาคาร ศูนย์การค้า ตลาดสด ร้ายเสริมสวย คลินิกแพทย์ ภูมิปัญญาท้องถิ่น (ชุมชนบ้านลำไทร) อาชีพของชุมชนโดยรอบ ส่วนใหญ่ มีอาชีพเกษตรกรรม รับจ้าง ค้าขาย ข้าราชการ ขายอาหาร ขายเสื้อผ้า

2.2 สภาพเศรษฐกิจของชุมชน เช่น ฐานะทางเศรษฐกิจ อาชีพ รายได้ ฯลฯ

วิทยาลัยอาชีวศึกษาศาสนาบริหารธุรกิจ เป็นวิทยาลัยอาชีวศึกษาเอกชน ที่จัดการศึกษาเพื่อรองรับความต้องการของนักเรียน นักศึกษา ที่สนใจจะเรียนสายอาชีพ ปัจจุบันที่เป็นอุปสรรคต่อการตัดสินใจเรียนสายอาชีพของนักเรียน นักศึกษา มีหลายประการดังนี้

1. เรื่องค่านิยมผู้ปกครอง ที่จะให้นักเรียน นักศึกษาในความปกครองเข้าเรียนสายสามัญ เพื่อมุ่งเข้าเรียนมหาวิทยาลัย และในปัจจุบัน โรงเรียนมัธยมก็มีการเข้าร่วม โครงการวิชาชีพกับวิทยาลัยการอาชีพที่ใกล้วิทยาลัยแล้วได้วุฒิการศึกษามัธยมศึกษาปีที่ 6

2. เรื่องค่าใช้จ่ายในการเรียน นักเรียน นักศึกษาส่วนใหญ่มีฐานะค่อนข้างยากจนดังนั้น การที่ผู้ปกครองจะส่งเสริมสนับสนุนและจะจัดซื้ออุปกรณ์ที่เกี่ยวข้องกับการเรียนทางวิชาชีพซึ่งก็เป็นอุปสรรคที่สำคัญต่อการเรียนภาคปฏิบัติและการสืบค้นหาข้อมูลจากคอมพิวเตอร์และเทคโนโลยีสมัยใหม่

2.3 ข้อมูลของผู้ปกครอง เช่น วุฒิการศึกษา อาชีพ เศรษฐกิจ รายได้เฉลี่ยต่อปี ฯลฯ

ผู้ปกครองส่วนใหญ่ประกอบอาชีพเกษตรกรรม ทำนา รับจ้างและประกอบอาชีพอิสระ ฐานะทางเศรษฐกิจอยู่ในระดับยากจนถึงปานกลาง มีรายได้น้อยไม่แน่นอน ทำให้ผู้ปกครองบางคนต้องผ่อนชำระค่าเล่าเรียนให้กับทางสถานศึกษา

3. ประวัติสถานศึกษา

วิทยาลัยอาชีวศึกษาศาสนาบริหารธุรกิจ ตั้งอยู่เลขที่ 73 หมู่ 9 แขวงหนองจอก เขตหนองจอก กรุงเทพมหานคร 10530 เดิมชื่อ โรงเรียนสตรีศาสนวิทยา ตั้งขึ้นเพื่อสนองความประสงค์ของบรรดาผู้ปกครองที่ต้องการส่งบุตรหลานเข้าศึกษาทางศาสนาอิสลาม และภาษาอาหรับควบคู่กัน ไปด้วยกับการศึกษาวิชาชีพหลังจากสำเร็จการศึกษาระดับมัธยมศึกษาแล้ว ด้วยเหตุนี้ นายสมาน มาลีพันธุ์ ประธานบริหารโรงเรียนจึงตกลงสร้างอาคารคอนกรีตเสริมเหล็ก 3 ชั้น บนเนื้อที่ 2 ไร่ 1.3 งาน หรือ 3,720 ตารางเมตร พร้อมทั้งดำเนินการขอ

อนุญาตจัดตั้งเป็นโรงเรียนเอกชนสอนศาสนาอิสลามศึกษา และภาษาอาหรับ ได้รับใบอนุญาตเลขที่ กน. 001/2537 ออกให้ ณ วันที่ 17 พฤษภาคม 2537 ให้จัดการศึกษาหลักสูตรโรงเรียน สอนศาสนาอิสลามและภาษาอาหรับ ระดับอิสลามศึกษาตอนกลาง (มตะวิชาชีพแฉะฮ์) 3 ปี และอิสลามศึกษาตอนปลาย(ชานาวิฮ์) ของกระทรวงศึกษาธิการ พ.ศ.2523 โดยมีนายมนตรี มาลีพันธุ์ เป็นผู้รับใบอนุญาตจัดตั้ง นายสมศักดิ์ มุหะหมัด เป็นครูใหญ่ และศูนย์การศึกษานอกโรงเรียนกรุงเทพมหานคร ได้ใช้สถานที่เป็นศูนย์ให้การศึกษาระดับประถมศึกษา มัธยมตอนต้น มัธยมตอนปลายไปพร้อมกันด้วย ในปีการศึกษา 2550 โรงเรียนสตรีศาสนวิทยา ได้สร้างอาคารคอนกรีตเสริมเหล็ก 4 ชั้น ห้องเรียนอีก 1 หลัง และขออนุญาตจัดการเรียนการสอน ระดับประกาศนียบัตรวิชาชีพ (ปวช.) ประเภทวิชาพาณิชยกรรม สาขาวิชาพาณิชยกรรม และระดับประกาศนียบัตรวิชาชีพชั้นสูง (ปวส.) ประเภทวิชาบริหารธุรกิจ สาขาวิชาการบัญชี คอมพิวเตอร์ธุรกิจ และการตลาด ได้รับอนุญาตจัดตั้งเมื่อวันที่ 16 พฤษภาคม 2550 โดยมีนายมนตรี มาลีพันธุ์ เป็นผู้รับใบอนุญาตจัดตั้งเปลี่ยนชื่อเป็น “โรงเรียนศาสนบริหารธุรกิจมีนักศึกษาปวช. และปวส. ในปีการศึกษา 2550 จำนวน 259 คน และต่อมาได้ขออนุญาตเปลี่ยนเป็น “วิทยาลัยอาชีวศึกษาศาสนบริหารธุรกิจ” ตั้งแต่วันที่ 26 เมษายน พ.ศ. 2555 ปัจจุบันมีนักศึกษารวม 680 คน ครูและบุคลากรทางการศึกษารวม 40 คน

4. โครงสร้างการบริหารของสถานศึกษา

เพื่อให้การบริหารจัดการศึกษาของสถานศึกษาเป็นไปอย่างมีประสิทธิภาพ บุคลากรได้ร่วมคิด ร่วมทำ ร่วมประเมินผล ร่วมปรับปรุง จึงมีการกระจายอำนาจการบริหารภายในสถานศึกษาตาม โครงสร้างการบริหารงาน ดังนี้

แผนภูมิบริหารสถานศึกษา
วิทยาลัยอาชีวศึกษาสาธิตบริหาร ชูรกิจ

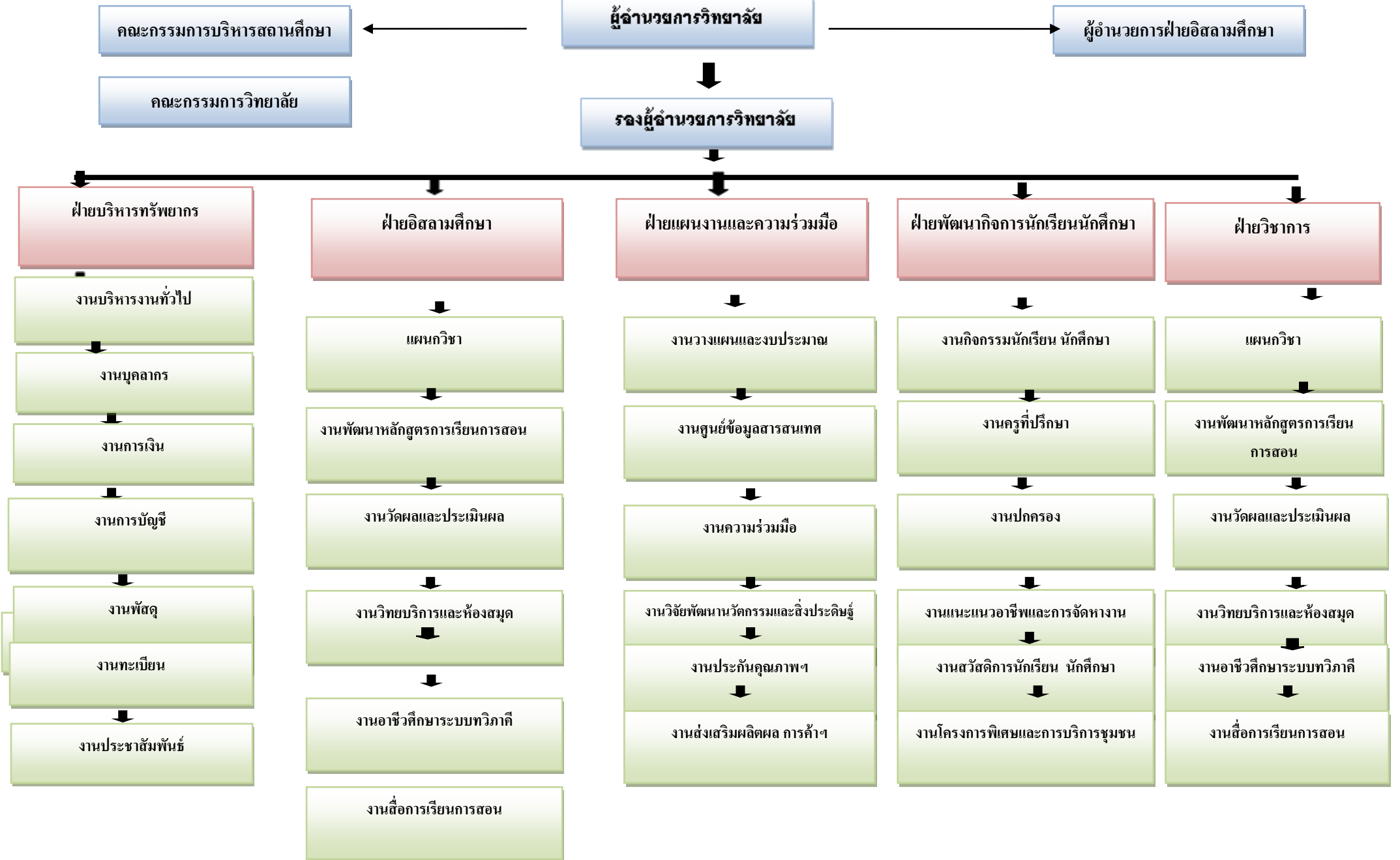

การจัดการเรียนการสอน

1. ความหมายของการจัดการเรียนการสอน

การให้ความหมายของการจัดการเรียนการสอน มีผู้ให้ความหมายที่คล้ายคลึงกันในหลักการ แต่มีรายละเอียดที่แตกต่างกัน ดังนี้

วรัทยา ธรรมกิตติภพ (2548 : 24) ได้สรุปการเรียนการสอน หมายถึง ขั้นตอน ข้อเสนอแนะ ในการดำเนินการจัดการเรียนการสอนให้สัมพันธ์กับเนื้อหา เพื่อให้เกิดกระบวนการเรียนรู้หรือ เกิดประสิทธิผลแก่ผู้เรียน หรือบรรลุวัตถุประสงค์ในการเรียนการสอนอย่างมีประสิทธิภาพ

อาภรณ์ ใจเที่ยง (2546 : 72) ให้ความหมายการเรียนการสอน หมายถึง การปฏิบัติต่าง ๆ ที่เกี่ยวกับการเรียนการสอนและการกระทำทุกสิ่งทุกอย่างที่จัดขึ้นจากความร่วมมือระหว่างผู้สอนและผู้เรียน เพื่อให้การสอนดำเนินไปอย่างมีประสิทธิภาพและการเรียนรู้ของผู้เรียนบรรลุสู่จุดประสงค์ การสอนที่กำหนดไว้

ชาติชาย พิทักษ์ชนาคม (2544 : 236 237) การเรียนการสอน หมายถึง การปฏิบัติต่าง ๆ ที่ เกี่ยวกับการเรียนการสอนเพื่อให้การสอนดำเนินไปอย่างมีประสิทธิภาพและการเรียนรู้ของผู้เรียนบรรลุ สู่จุดประสงค์การสอนที่กำหนดไว้

ไสว พิกขาว (2544 : 18) ให้ความหมายการเรียนการสอน หมายถึง กระบวนการที่มีการ วางแผนเพื่อจัดสภาพการณ์ให้เกิดปฏิสัมพันธ์ระหว่างผู้สอนกับผู้เรียนในการส่งเสริมการเรียนรู้ ของผู้เรียนในด้านต่าง ๆ ตามเป้าหมายที่วางไว้ ซึ่งในระหว่างการปฏิสัมพันธ์นั้นผู้สอนก็จะได้เรียนรู้ จากผู้เรียนด้วย

อรทัย มูลคำและสุวิทย์ มูลคำ (2544 : 11) ได้ให้ความหมาย การเรียนการสอน หมายถึง การจัด กิจกรรมประสบการณ์หรือสถานการณ์ใด ๆ ที่มีความหมายกับผู้เรียนได้ลงมือปฏิบัติและปฏิสัมพันธ์ กับสิ่งเหล่านี้ด้วยตนเอง โดยการสังเกต วิเคราะห์ ปฏิบัติ สรุป เพื่อสร้างนิยามความหมายและผลต่อองค์ ความรู้ด้วยตนเอง ทำให้เกิดการเรียนรู้ทุกด้านอย่าง สมดุล

กรมวิชาการ (2544) ให้ความหมายการเรียนการสอน หมายถึง ขั้นตอนที่ครูนำกิจกรรมต่าง ๆ ที่กำหนดไว้ในแผนการเรียนรู้มาสู่การปฏิบัติจริง โดยเน้นนักเรียนเป็นสำคัญเพื่อให้นักเรียนเกิดการ เรียนรู้และมีคุณลักษณะตามเป้าหมายที่ต้องการ

จากที่กล่าวมาข้างต้นพอสรุปได้ว่า การจัดการเรียนการสอนนั้นหมายถึง สภาพการเรียนรู้ ที่กำหนดขึ้นเพื่อนำผู้เรียน ไปสู่เป้าหมาย เพื่อให้บรรลุจุดประสงค์การเรียนการสอนที่กำหนดไว้ใน แผนการเรียนรู้ให้เหมาะสมสอดคล้องกับเนื้อหาและสภาพแวดล้อม การเรียนรู้ในด้านต่าง ๆ โดยเน้นผู้เรียนเป็นสำคัญ

2. ความสำคัญของกิจกรรมการเรียนการสอน

กิจกรรมการเรียนการสอนเป็นองค์ประกอบที่สำคัญของการเรียนการสอนเพราะกิจกรรมการเรียนการสอนของผู้เรียนและผู้สอนที่เหมาะสมจะทำให้ผู้เรียนเกิดการเรียนรู้อย่างแท้จริง (อาภรณ์ใจเที่ยง, 2546 : 72)ได้กล่าวถึง ความสำคัญของกิจกรรมการเรียนการสอนไว้ดังนี้

- 2.1 กิจกรรมช่วยสร้างความสนใจของเด็ก
- 2.2 กิจกรรมจะเปิดโอกาสให้นักเรียนประสบความสำเร็จ
- 2.3 กิจกรรมจะช่วยปลูกฝังความเป็นประชาธิปไตย
- 2.4 กิจกรรมจะช่วยปลูกฝังความรับผิดชอบ
- 2.5 กิจกรรมจะช่วยปลูกฝังและส่งเสริมความคิดริเริ่มสร้างสรรค์
- 2.6 กิจกรรมจะช่วยให้เด็กได้มีโอกาสเคลื่อนไหว
- 2.7 กิจกรรมจะช่วยให้เด็กได้รู้สึกสนุกสนาน
- 2.8 กิจกรรมช่วยให้เห็นความแตกต่างระหว่างบุคคล
- 2.9 กิจกรรมช่วยขยายความรู้และประสบการณ์ของเด็กให้กว้างขวาง
- 2.10 กิจกรรมจะช่วยส่งเสริมความงอกงามและพัฒนาการของเด็ก
- 2.11 กิจกรรมจะช่วยส่งเสริมทักษะ
- 2.12. กิจกรรมจะช่วยปลูกฝังเจตคติที่ดี
- 2.13 กิจกรรมจะช่วยส่งเสริมให้เด็กรู้จักทำงานเป็นหมู่
- 2.14 กิจกรรมจะช่วยให้เด็กเกิดความเข้าใจในบทเรียน
- 2.15.กิจกรรมจะช่วยส่งเสริมให้เด็กเกิดความซาบซึ้ง ความงามในเรื่องต่าง ๆ

ดังนั้น ผู้สอนจึงไม่ควรละเลยที่จะจัดกิจกรรมการเรียนการสอนให้น่าสนใจ ให้สอดคล้องกับวัยสติปัญญา ความสามารถของผู้เรียน และเนื้อหาของบทเรียนนั้น โดยต้องจัดอย่างมีจุดมุ่งหมาย

3. จุดมุ่งหมายของการจัดกิจกรรมการเรียนการสอน

การจัดกิจกรรมการเรียนการสอน ชาดิชาย พิทักษ์ธนาคม (2544 : 238) กล่าวถึงจุดมุ่งหมายของการจัดกิจกรรมการเรียนการสอน ดังนี้

1. เพื่อให้ผู้เรียนเกิดพัฒนาการทางร่างกาย อารมณ์ สังคม และสติปัญญาไปพร้อมกัน
2. เพื่อสนองความสามารถ ความถนัด ความสนใจของผู้เรียนทุกคน ซึ่งแต่ละคนจะมีแตกต่างกัน
3. เพื่อสร้างบรรยากาศการเรียนการสอน ให้ผู้เรียนเรียนด้วยความเพลิดเพลิน ไม่เกิดความรู้สึกเบื่อหน่ายในการเรียน
4. เพื่อสนองเจตนารมณ์ของหลักสูตร ให้ผู้เรียนได้คิดเป็น ทำเป็น แก้ปัญหาเป็นและเกิดทักษะกระบวนการ

5. เพื่อส่งเสริมให้ผู้เรียนกล้าแสดงออก และมีส่วนร่วมในการเรียน ผู้สอนจึงควรจัดกิจกรรมการเรียนการสอนทุกครั้ง เพื่อประโยชน์แก่ผู้เรียนเป็นสำคัญ

สอดคล้องกับ ไสว พักขาว (2544 : 25-26) ที่ได้กล่าวถึงจุดมุ่งหมายของการจัดกิจกรรมการเรียนการสอนที่ดีนั้น จะทำให้เกิดสิ่งต่อไปนี้

1. ผู้เรียนเรียนรู้อย่างมีความหมายและมีเป้าหมาย
2. ผู้เรียน ได้ใช้วิธีการเรียนรู้แบบ “ฉลาดรู้”
3. ผู้เรียนมีการพัฒนาการเรียนรู้ที่จะทำให้รู้จริง รู้แจ้ง รู้ลึกซึ้งและเรียนรู้อย่างต่อเนื่องตลอดชีวิต
4. ผู้เรียนสามารถนำความรู้ไปใช้อย่างเหมาะสมบนพื้นฐานของการรู้จักตนเอง การผสมผสานในศาสตร์ต่าง ๆ และใช้อย่างมีคุณธรรม เพื่อพัฒนาชีวิตและสังคม
5. ผู้เรียนมีการพัฒนาอย่างสมดุล ในคุณลักษณะทางกาย ปัญญา คุณธรรมและทักษะการใช้ชีวิต

จากจุดมุ่งหมายของการจัดกิจกรรมการเรียนการสอนดังกล่าวสรุปได้ว่า ครูผู้สอนจึงควรจัดกิจกรรมการเรียนการสอนทุกครั้ง เพื่อประโยชน์แก่ผู้เรียน ทำให้ผู้เรียนเกิดการเรียนรู้และเรียนรู้ด้วยความสุข

4. หลักการจัดกิจกรรมการเรียนการสอน

การจัดกิจกรรมการเรียนการสอนที่ดีนั้น ควรเป็นไปเพื่อส่งเสริมการเรียนรู้ของผู้เรียนที่จะทำให้ผู้เรียนเกิดความสมดุลทั้งทางกาย ปัญญา คุณธรรมและทักษะการใช้ชีวิต สามารถพัฒนาตนเองได้อย่างเต็มศักยภาพและใช้ความรู้ให้เกิดประโยชน์ต่อตนเองและส่วนรวม ดังที่ อารมณ์ ใจเที่ยง (2546 : 73-76) ได้กล่าวถึงหลักการจัดกิจกรรมการเรียนการสอน ดังนี้

- 4.1 จัดกิจกรรมให้สอดคล้องกับกิจกรรมของหลักสูตร
- 4.2 จัดกิจกรรมให้สอดคล้องกับจุดประสงค์การสอน
- 4.3 จัดกิจกรรมให้สอดคล้องและเหมาะสมกับวัย
- 4.4 จัดกิจกรรมให้สอดคล้องกับลักษณะของเนื้อหาวิชา
- 4.5 จัดกิจกรรมให้มีลำดับขั้นตอน
- 4.6 จัดกิจกรรมให้น่าสนใจ
- 4.7 จัดกิจกรรมโดยให้ผู้เรียนเป็นผู้กระทำกิจกรรม
- 4.8 จัดกิจกรรมโดยใช้วิธีการที่ทำทลายความคิดความสามารถของผู้เรียน
- 4.9 จัดกิจกรรมโดยใช้เทคนิควิธีการสอนที่หลากหลาย
- 4.10 จัดกิจกรรมโดยให้มีบรรยากาศที่รื่นรมย์
- 4.11 จัดกิจกรรมแล้วต้องมีการวัดผลการใช้กิจกรรมนั้นทุกครั้ง

จากหลักการดังกล่าวสรุปได้ว่า การจัดกิจกรรมการเรียนการสอนควรดำเนินการ เพื่อประโยชน์แก่ผู้เรียนอย่างแท้จริง โดยมุ่งพัฒนาความเจริญทุกด้านให้แก่ผู้เรียน เราให้ผู้เรียนแสดงออกและได้มีส่วนร่วมฝึกฝนวิธีการแสวงหาความรู้ วิธีการแก้ปัญหาด้วยตนเองและจัดโดยมีบรรยากาศที่รื่นรมย์ สนุกสนาน ตลอดจนจัดให้เหมาะสมกับวัยของผู้เรียน

5. แนวการจัดกิจกรรมการเรียนการสอนให้สอดคล้องกับหลักสูตร

เนื่องจากหลักสูตรเป็นแผนแม่บทในการกำหนดขอบข่ายความรู้ ความสามารถและมวลประสบการณ์ ดังนั้นในการจัดกิจกรรมการเรียนการสอน ผู้สอนจำเป็นต้องทราบถึง ความคาดหวังของหลักสูตรในภาพรวมที่ต้องการให้ผู้เรียนเกิดคุณลักษณะในด้านต่าง ๆ หลักสูตรประกาศนียบัตรวิชาชีพ พุทธศักราช 2556 (สำนักงานคณะกรรมการการอาชีวศึกษา, 2556) ซึ่งเป็นหลักสูตรที่มุ่งผลิตและพัฒนาแรงงานระดับผู้ชำนาญการเฉพาะสาขาอาชีพ โดยมีหลักการดังนี้

1. เป็นหลักสูตรที่มุ่งผลิตและพัฒนาแรงงานระดับผู้ชำนาญการเฉพาะสาขาอาชีพ สอดคล้องกับตลาดแรงงาน สภาพเศรษฐกิจ สังคม วัฒนธรรม เทคโนโลยีและสิ่งแวดล้อม สามารถเป็นหัวหน้างานหรือเป็นผู้ประกอบการได้

2. เป็นหลักสูตรที่มุ่งเน้นให้ผู้เรียนมีสมรรถนะในการประกอบอาชีพ มีความรู้เต็มภูมิ ปฏิบัติได้จริงและเข้าใจชีวิต

3. เป็นหลักสูตรที่เปิดโอกาสให้ผู้ประกอบการวิชาชีพมีส่วนร่วมในการเรียนการสอน วิชาชีพ สามารถถ่ายโอนประสบการณ์การเรียนรู้จากสถานประกอบการ และสามารถสะสมการเรียนรู้และประสบการณ์ได้

เพื่อให้ผู้เรียนมีคุณลักษณะที่พึงประสงค์ดังกล่าว หลักสูตรจึงเน้นให้จัดกิจกรรมการเรียนการสอน (สำนักงานคณะกรรมการการอาชีวศึกษา, 2556) โดยยึดจุดมุ่งหมาย 9 ประการ ดังนี้

1. เพื่อให้มีความรู้และทักษะพื้นฐานในการดำรงชีวิตสามารถศึกษาค้นคว้าเพิ่มเติมหรือศึกษาต่อในระดับที่สูงขึ้น

2. เพื่อให้มีทักษะและสมรรถนะในงานอาชีพตามมาตรฐานวิชาชีพ

3. เพื่อให้สามารถบูรณาการความรู้ ทักษะจากศาสตร์ต่างๆ ประยุกต์ใช้ในงานอาชีพ สอดคล้องกับการเปลี่ยนแปลงทางเทคโนโลยี

4. เพื่อให้มีเจตคติที่ดีต่ออาชีพ มีความมั่นใจและภาคภูมิใจในงานอาชีพ

5. เพื่อให้มีปัญญา ใฝ่รู้ ใฝ่เรียน มีความคิดสร้างสรรค์ มีความสามารถในการจัดการตัดสินใจและการแก้ปัญหา รู้จักแสวงหาแนวทางใหม่ ๆ มาพัฒนาตนเอง ประยุกต์ใช้ความรู้ในการสร้างงานให้สอดคล้องกับวิชาชีพและการพัฒนางานอาชีพอย่างต่อเนื่อง

6. เพื่อให้มีบุคลิกภาพที่ดี มีคุณธรรม จริยธรรม ชื่อสัตย์ มีวินัย มีสุขภาพสมบูรณ์แข็งแรง ทั้งร่างกายและจิตใจ เหมาะสมกับการปฏิบัติในอาชีพนั้น ๆ

7. เพื่อให้เป็นผู้มีพฤติกรรมทางสังคมที่ดีงาม ทั้งในการทำงาน การอยู่ร่วมกัน มีความรับผิดชอบต่อกองคกร องค์กร ท้องถิ่นและประเทศชาติ อุทิศตนเพื่อสังคม เข้าใจและเห็นคุณค่าของศิลปวัฒนธรรมไทย ภูมิปัญญาท้องถิ่น ตระหนักในปัญหาและความสำคัญของสิ่งแวดล้อม

8. เพื่อให้ตระหนักและมีส่วนร่วมในการพัฒนาและแก้ไขปัญหาเศรษฐกิจของประเทศ โดยเป็นกำลังสำคัญในด้านการผลิตและให้บริการ

9. เพื่อให้เห็นคุณค่าและดำรงไว้ซึ่งสถาบันชาติ ศาสนา และพระมหากษัตริย์ ปฏิบัติตนในฐานะพลเมืองดีตามระบอบประชาธิปไตย อันมีพระมหากษัตริย์ทรงเป็นประมุข

จากแนวทางการจัดกิจกรรมการเรียนการสอนดังกล่าวสรุปได้ว่า การจัดกิจกรรมการเรียนการสอนเป็นหัวใจของการนำผู้เรียนไปสู่จุดหมายหลักของหลักสูตรผู้เรียนจะเกิดการเรียนรู้ได้ดีเพียงใด ขึ้นอยู่กับการจัดกิจกรรมการเรียนการสอนของครูผู้สอนเป็นสำคัญ ในการจัดกิจกรรมการเรียนการสอนต้องจัดให้สอดคล้องกับหลักสูตร โดยเฉพาะหลักสูตรประกาศนียบัตรวิชาชีพชั้นสูง พุทธศักราช 2557 ประเภทวิชาพาณิชยกรรม ที่มุ่งพัฒนาผู้เรียน การจัดกิจกรรมการเรียนการสอนเน้นการปฏิบัติจริง เพื่อให้ผู้เรียนเกิดทักษะกระบวนการคิดตัว สามารถนำไปใช้ประโยชน์ในชีวิตได้

การจัดการเรียนการสอนอาชีวศึกษา

1. ลักษณะการจัดการเรียนการสอนอาชีวศึกษา

เพื่อความเข้าใจเกี่ยวกับการจัดการเรียนการสอนอาชีวศึกษา สามารถจำแนกตามลักษณะของการจัดการเรียนการสอน

2 ลักษณะของจุดประสงค์ในการจัดการเรียนการสอน นวลจิตต์ เขาวงกตพิงส์ (2544: 191) ได้กล่าวถึงจุดประสงค์การสอนอาชีวศึกษาไว้ 3 ประการ

2.1 จุดประสงค์การเรียนรู้ด้านพุทธิพิสัย (Cognitive Domain) ได้แก่ การมุ่งเน้นให้ผู้เรียนได้เกิดความรู้ ความเข้าใจในเรื่องการทำงาน เพื่อให้ผู้เรียนสามารถนำความรู้ไปประยุกต์ใช้ในการทำงาน หรือแก้ปัญหาในสถานการณ์ต่าง ๆ

2.2 จุดประสงค์การเรียนรู้ด้านเจตพิสัย (Affective Domain) ได้แก่ การมุ่งเน้นให้ผู้เรียนเกิดความรักในงานที่ทำ ฝักใฝ่อาชีพและความคิดในการทำงานให้สอดคล้องกับงานอาชีพมีความใฝ่รู้และพัฒนาตนเองอยู่เสมอ

2.3 จุดประสงค์การเรียนรู้ด้านทักษะพิสัย (Psychomotor Domain) ได้แก่ การมุ่งเน้นให้มีการฝึกปฏิบัติงานโดยใช้เครื่องมือ เครื่องใช้ และเครื่องจักรต่าง ๆ เหมือนในโรงงานหรือสถานประกอบการ จนเกิดความชำนาญ

3. ลักษณะของเนื้อหาในการจัดการเรียนการสอนอาชีวศึกษาเนื้อหาสาระของเรื่องที่จะสอนทางอาชีวศึกษาจะมีความเกี่ยวข้องกับเรื่อง

3.1 ความรู้ที่ใช้ในการปฏิบัติงาน ซึ่งมีลักษณะที่ผู้เรียนสามารถนำไปประยุกต์ใช้ได้

3.2 ความรู้ที่เกี่ยวกับขั้นตอนของการปฏิบัติเทคนิคเฉพาะที่จะทำให้ทำงานได้สำเร็จอย่างมีประสิทธิภาพ

3.3 ความรู้เกี่ยวกับคุณลักษณะนิสัยที่ดีที่เกิดจากการฝึกงาน และสามารถพัฒนาเป็นคุณลักษณะนิสัยถาวรของผู้เรียนได้

4. ลักษณะของการจัดกิจกรรมการเรียนการสอนอาชีวศึกษา กิจกรรมการเรียนการสอนอาชีวศึกษา ต้องทำให้ผู้เรียนเกิดการเรียนรู้ตรงตามวัตถุประสงค์ของการสอน โดยผู้สอนต้องออกแบบการจัดกิจกรรมการเรียนการสอนโดยคำนึงถึงยุทธศาสตร์การสอนที่จะนำมาใช้แล้วเกิดผลในการจัดการเรียนการสอนอาชีวศึกษาอย่างได้ผล ลักษณะของการจัดกิจกรรมการเรียนการสอนต้องเอื้ออำนวยให้ผู้เรียนเกิดการเรียนรู้ ความคิด รวบรวมและหลักการ ผู้สอนจึงต้องใช้สื่อการสอนและตัวอย่างต่าง ๆ ช่วยผู้เรียนสร้างการเรียนรู้ และเปิดโอกาสให้ผู้เรียนได้นำผลของการเรียนรู้ไปใช้ทำความเข้าใจในการทำงานภาคปฏิบัติ ซึ่งจะต้องจัดให้มีความสอดคล้องกับการทำงานในสถานประกอบการมากที่สุด (นวลจิตต์ เขาวงกตพิงส์, 2544 : 191-192)

5. ลักษณะของสื่อการเรียนการสอนอาชีวศึกษา ผู้สอนควรมีความรู้ในการเลือกใช้สื่อการเรียนการสอนให้เหมาะสมกับโอกาส ต้องเลือกใช้สื่อที่จะช่วยให้ผู้เรียนเกิดความรู้ความเข้าใจในงานที่ทำ

6. ลักษณะของการวัดและประเมินผลการเรียนการสอนอาชีวศึกษา การวัดและการประเมินผล การเรียนการสอน คือ การตรวจสอบผลการเรียนรู้กับจุดประสงค์การสอนที่ตั้งไว้ วัดและประเมินผล การเรียนรู้ของผู้เรียนในด้านพุทธิพิสัย สามารถใช้แบบทดสอบได้ แต่การเรียนรู้เจตพิสัยและทักษะพิสัย ต้องใช้วิธีการสังเกตพฤติกรรมของผู้เรียน หรือสามารถใช้แบบทดสอบ หรือแบบสังเกตพฤติกรรม การทำงานของผู้เรียน โดยจะต้องมีการตั้งประเด็นการสังเกตและทดสอบไว้ล่วงหน้าด้วย (นวลจิตต์ เขาวงกตพิงส์, 2544 : 192)

7. ลักษณะบทบาทของผู้สอนอาชีวศึกษาในการจัดการเรียนการสอน บทบาทสำคัญของผู้สอนอาชีวศึกษา คือ การเตรียมความพร้อมด้านเนื้อหาที่เป็นความรู้ ทักษะปฏิบัติที่ต้องฝึกฝน มีการออกแบบกิจกรรมการเรียนการสอน การเตรียมคำถามที่จะใช้กระตุ้นและช่วยในการเชื่อมโยงความคิดของผู้เรียน การเตรียมสื่อการสอน และเครื่องมือที่จะใช้ในการวัดและการประเมินผล การเรียนรู้ของผู้เรียน นอกจากนี้ผู้สอนอาชีวศึกษาต้องมีบทบาทในการแสดงตนเป็นแบบแผนและเป็นตัวอย่างที่ดี

8. ลักษณะบทบาทของผู้เรียนในการจัดการเรียนการสอนอาชีวศึกษา ผู้เรียนจะเกิดการเรียนรู้ในการปฏิบัติงานได้ จำเป็นต้องลงมือฝึกปฏิบัติและศึกษาด้วยตนเอง โดยผู้สอนจะเป็นผู้จัดประสบการณ์ต่าง ๆ ให้การเรียนโดยการปฏิบัติจริงเป็นลักษณะสำคัญของบทบาทที่ผู้เรียนอาชีวศึกษาจะต้องมีนอกเหนือจากการเรียนรู้เนื้อหาสาระและการได้ฝึกประสบการณ์เพื่อการปลูกฝังเจตคติที่ดีต่อการทำงานด้วย (วรัทยา ธรรมกิตติภพ, 2548 : 31)

งานวิจัยที่เกี่ยวข้อง

ผลงานวิจัยเกี่ยวกับการพัฒนาการสอนวิชา พลศึกษาเพื่อพัฒนาสุขภาพ โดยเฉพาะอย่างยิ่ง การสอนแบบสาธิต มีหลากหลาย ดังนั้นผู้วิจัยจึงได้คัดเลือกผลงานวิจัยที่เกี่ยวข้องดังต่อไปนี้

อนงค์ อิงตระกูล (2541 : บทคัดย่อ) ได้ศึกษาการประเมินโดยใช้แฟ้มสะสมงานในรายวิชา บัญชีบริการ ระดับชั้นมัธยมศึกษาปีที่ 3 โรงเรียนแมริวิทยา จังหวัดเชียงใหม่ พบว่าจากการประเมินแฟ้มสะสมงานตามเกณฑ์การให้คะแนนแบบรูบริกส์ ซึ่งสามารถแสดงให้เห็นว่านักเรียนทุกคนมีความก้าวหน้าทางการเรียนผ่านเกณฑ์การประเมินทั้งหมด คือในด้านทักษะปฏิบัติ ด้านพฤติกรรม การเรียน ด้านพฤติกรรมจิตพิสัย อยู่ในระดับปานกลาง ส่วนในด้านความคิดเห็นของนักเรียนเกี่ยวกับการประเมินอยู่ในระดับมาก ในด้านความคิดเห็นของผู้ปกครองที่มีต่อการประเมินโดยใช้แฟ้มสะสมงานส่วนใหญ่พอใจที่นักเรียนมีความรับผิดชอบต่องานที่ได้รับมอบหมายให้ไปทำที่บ้าน เป็นการเปิดโอกาสให้ผู้ปกครองได้เห็นผลงานบุตรหลานของตน และพบว่าบุตรหลานของตนมีความคิดสร้างสรรค์มากขึ้น

นันทกา พหลยุทธ (2544 : บทคัดย่อ) ได้ศึกษาการพัฒนาการเรียนการสอนเน้นนักเรียนเป็นสำคัญแบบ CIPPA MODEL ท 605 ภาษาไทย ชั้นมัธยมศึกษาปีที่ 6 จากกลุ่มเป้าหมาย คือนักเรียนชั้นมัธยมศึกษาปีที่ 6 ที่เรียนอยู่ในภาคเรียนที่ 1 ปีการศึกษา 2541-2544 จำนวน 260 คน พบว่าความก้าวหน้าในการเรียนของกลุ่มตัวอย่างมีความแตกต่างระหว่างคะแนนเฉลี่ยก่อนเรียนและหลังเรียนอย่างมีนัยสำคัญทางสถิติที่ระดับ .05 และจากการสอบถามความคิดเห็นเกี่ยวกับการจัดการเรียนการสอนที่เน้นนักเรียนเป็นสำคัญ CIPPA MODEL พบว่านักเรียนมีความพึงพอใจในระดับมากที่สุด

จากเอกสาร และงานวิจัยที่เกี่ยวข้องที่กล่าวมาทั้งหมด จะเห็นได้ว่าการสอนวิชา พลศึกษาเพื่อพัฒนาสุขภาพ มีความจำเป็นอย่างยิ่งที่จะต้องจัดการเรียนการสอนโดยใช้วิธีการสาธิต เพื่อให้นักเรียนได้รับการฝึกฝน อบรม ให้มีความรู้ความสามารถในการปฏิบัติงาน ตลอดจนมีทัศนคติที่ดีและมีทักษะในวิชาชีพถึงเกณฑ์ซึ่งเป็นที่ยอมรับก่อนที่จะเข้าสู่ตลาดแรงงาน

บทที่ 3

วิธีดำเนินการ

การศึกษาผลสัมฤทธิ์ทางการเรียนวิชา พลศึกษาเพื่อพัฒนาสุขภาพเรื่อง การทดสอบสมรรถภาพทางกาย ของ นักเรียนประกาศนียบัตรวิชาชีพที่สอนโดยใช้วิธีการสอนแบบสาธิต ผู้วิจัยได้ดำเนินการตามขั้นตอนดังนี้

1. ประชากรที่ใช้ในการวิจัย
2. เครื่องมือที่ใช้ในการวิจัย
3. วิธีการสร้างเครื่องมือ
4. วิธีดำเนินการทดลอง
5. การวิเคราะห์ข้อมูล

ประชากรที่ใช้ในการวิจัย

ประชากรที่ใช้ในการศึกษาค้นคว้านี้ได้แก่ นักเรียน ระดับประกาศนียบัตรวิชาชีพชั้นปีที่ 1/2 วิทยาลัยอาชีวศึกษาศาสนบริหารธุรกิจที่ลงทะเบียนเรียนวิชาพลศึกษาเพื่อพัฒนาสุขภาพในภาคเรียนที่ 1 ปีการศึกษา 2558 ทั้งหมดจำนวน 25 คน

เครื่องมือที่ใช้ในการวิจัย

- 1.การสาธิต วิชา พลศึกษาเพื่อพัฒนาสุขภาพ เรื่อง การทดสอบสมรรถภาพทางกาย ของนักเรียนชั้นปีที่ 1/2
2. แบบทดสอบวัดผลสัมฤทธิ์ทางการเรียนวิชา พลศึกษาเพื่อพัฒนาสุขภาพ เรื่อง การทดสอบสมรรถภาพทางกายของนักเรียนชั้นปีที่ 1

วิธีการสร้างเครื่องมือ

สำหรับวิธีการสร้างเครื่องมือที่ใช้ในการวิจัยครั้งนี้ ผู้วิจัยได้ดำเนินการดังนี้

1. การจัดทำ ใบทดสอบสมรรถภาพทางกาย ผู้วิจัยได้ดำเนินการดังนี้
 - 1.1. ศึกษาหลักสูตรประกาศนียบัตรวิชาชีพ พุทธศักราช 2556 คู่มือและเอกสารที่เกี่ยวข้องกับแผนการจัดการเรียนรู้
 - 1.2. ศึกษาวิธีการ สาธิต จากหนังสือ เอกสารและงานวิจัยที่เกี่ยวข้อง
 - 1.3. วิเคราะห์เนื้อหาและกำหนดขอบเขตของเนื้อหา
 - 1.4. กำหนดจุดประสงค์ทั่วไป จุดประสงค์เชิงพฤติกรรม และคุณลักษณะที่ต้องการเน้น
 - 1.5. กำหนดโครงสร้างและเนื้อหาให้สอดคล้องกับจุดประสงค์

- 1.6. คำเนินการ สาธิต ตามลำดับของจุดประสงค์การเรียนรู้ลำดับเนื้อหา และโครงสร้างที่กำหนดไว้
- 1.7 นำแบบทดสอบ ให้ผู้เชี่ยวชาญด้านเนื้อหาพิจารณา จำนวน 3 ท่าน ดังนี้
- 1) ดร. มงคล เพ็องขจร
 - 2) ดร.ภารดา วงษ์สมบัติ
 - 3) อ.สมพิศ เล็กเพ็องฟู
- 1.8 ปรับปรุง วิธีการสอน ตามคำแนะนำของผู้เชี่ยวชาญ
- 1.9 จัดทำ สื่อการสอน สมบูรณ์พร้อมที่จะนำไปใช้ในการจัดกิจกรรมการเรียนการสอนต่อไป
- 2.การสร้างแบบทดสอบวัดผลสัมฤทธิ์ทางการเรียน การทำแบบทดสอบ ผู้วิจัยได้ดำเนินการดังนี้
- 2.1 ศึกษาเอกสารและตำราที่เกี่ยวข้องกับวิชา พลศึกษาเพื่อพัฒนาสุขภาพ
- 2.2 ศึกษาวิธีการสร้างแบบทดสอบวัดผลสัมฤทธิ์ทางการเรียนจากหนังสือ ตำรา และเอกสารที่เกี่ยวข้อง
- 2.3 วิเคราะห์เนื้อหาตามจุดประสงค์จากแผนการสอน
- 2.4 สร้างแบบทดสอบวัดผลสัมฤทธิ์ทางการเรียนให้ครอบคลุมเนื้อหาตามจุดประสงค์
- 2.5 นำแบบทดสอบที่สร้างขึ้นไปให้ผู้เชี่ยวชาญจำนวน 3 คน พิจารณา เพื่อนำมาวิเคราะห์หาค่าดัชนีความสอดคล้องของแบบทดสอบกับจุดประสงค์การเรียนรู้ (IOC) ดังนี้
- 1) ดร. มงคล เพ็องขจร
 - 2) ดร. ภารดา วงษ์สมบัติ
 - 3) อ.สมพิศ เล็กเพ็องฟู
- 2.6 ปรับปรุงแบบทดสอบตามคำแนะนำของผู้เชี่ยวชาญ
- 2.7 นำแบบทดสอบไปทดลองใช้เพื่อวิเคราะห์หาค่าความยากง่าย (P) และค่าอำนาจจำแนก (r) โดยพิจารณาว่าข้อใดที่นักเรียนตอบถูกมากตัดออกข้อใดที่นักเรียนตอบถูกน้อยตัดออก
- 2.8 นำแบบทดสอบที่วิเคราะห์ได้ไปปรับปรุงใหม่ จัดพิมพ์เป็นฉบับสมบูรณ์นำไปใช้ในการจัดกิจกรรมการเรียนการสอนต่อไป

วิธีดำเนินการทดลอง

1. นำ แบบทดสอบสมรรถภาพทางกาย ไปใช้จริงกับนักเรียนระดับประกาศนียบัตรวิชาชีพ ชั้นปีที่ 1 ในภาคเรียนที่ 1 ปีการศึกษา 2558 โดยดำเนินการดังนี้

1.1 ให้นักเรียนศึกษาจุดประสงค์การเรียนรู้ของ วิชาพลศึกษาเพื่อพัฒนาสุขภาพ+เรื่อง การทดสอบสมรรถภาพทางกาย

1.2 ให้นักเรียนเรียนทำแบบทดสอบก่อนเรียน วิชาพลศึกษาเพื่อพัฒนาสุขภาพ

1.3 ให้นักเรียนฝึกปฏิบัติตาม ใบงานทดสอบสมรรถภาพ

1.4 ครูตรวจสอบการฝึกปฏิบัติของนักเรียนอย่างใกล้ชิด และทำการแก้ไขทันทีเมื่อพบว่านักเรียนทำผิดเพื่อให้แก้ไขข้อบกพร่องต่างๆ

1.5 ให้นักเรียนทำแบบทดสอบหลังเรียน และแบบสอบถามความพึงพอใจ

2. ครูนำกระดาษคำตอบที่ได้จากการทดสอบวัดผลสัมฤทธิ์ทางการเรียนก่อนเรียน (Pre - test) และหลังเรียน (Post - test) ไปตรวจให้คะแนน โดยข้อที่ตอบถูกให้ 1 คะแนน ข้อที่ตอบผิดให้ 0 คะแนน

3. นำผลการตรวจสอบแบบวัดผลสัมฤทธิ์ทางการเรียนก่อนเรียน (Pre - test) หลังเรียน (Post - test) ไปวิเคราะห์ข้อมูลทางสถิติ

การวิเคราะห์ข้อมูล

ในการวิเคราะห์ข้อมูลผู้วิจัยได้ดำเนินการดังนี้

1. การหาค่าสถิติพื้นฐาน คือร้อยละ ค่าเฉลี่ย และส่วนเบี่ยงเบนมาตรฐานของคะแนนที่ได้จากการทดสอบก่อนเรียนและหลังเรียน โดยใช้สูตรดังนี้ (บุญชม ศรีสะอาด, 2543 : 102 – 103)

1.1 ค่าร้อยละ

$$P = \frac{f}{N} \times 100$$

เมื่อ P แทน ค่าร้อยละ

f แทน ความถี่ที่ต้องการแปลงให้เป็นร้อยละ

N แทน จำนวนความถี่ทั้งหมด

1.2 ค่าเฉลี่ย

$$\mu = \frac{\sum X}{N}$$

เมื่อ μ แทนค่าเฉลี่ย

$\sum X$ แทนผลรวมของคะแนนทั้งหมดในกลุ่ม

N แทนจำนวนคะแนนในกลุ่ม

1.3 ส่วนเบี่ยงเบนมาตรฐาน

$$\sigma = \sqrt{\frac{N \sum X^2 - (\sum X)^2}{N(N-1)}}$$

เมื่อ σ แทนส่วนเบี่ยงเบนมาตรฐาน
 $\sum X$ แทนผลรวมของคะแนนแต่ละตัว
 N แทนจำนวนคะแนนในกลุ่ม

2. การเปรียบเทียบผลของคะแนนทดสอบก่อนเรียนและคะแนนทดสอบหลังเรียน วิชา พลศึกษาเพื่อพัฒนาสุขภาพ โดยการหาผลต่างระหว่างค่าเฉลี่ย (พรณี ลีกิจวัฒน์, 2551 : 145-146)

$$D = \sum \mu_Y - \sum \mu_X$$

เมื่อ D แทน ผลต่างระหว่างค่าเฉลี่ย
 μ_Y แทน ค่าเฉลี่ยคะแนนทดสอบหลังเรียน
 μ_X แทน ค่าเฉลี่ยคะแนนทดสอบก่อนเรียน
 \sum แทนผลรวม

บทที่ 4

ผลการวิเคราะห์ข้อมูล

ผลการวิเคราะห์ข้อมูลการศึกษาผลสัมฤทธิ์ทางการเรียนวิชา พลศึกษาเพื่อพัฒนาสุขภาพ เรื่อง การทดสอบสมรรถภาพทางกาย ของ นักเรียนประกาศนียบัตรวิชาชีพ ชั้นปีที่ 1/2 ที่สอนโดยใช้ วิธีการสอนแบบสาธิต ผลการวิเคราะห์ข้อมูลปรากฏดังนี้

ตารางที่ 1 แสดงจำนวนร้อยละ ค่าเฉลี่ย และส่วนเบี่ยงเบนมาตรฐานของคะแนนทดสอบก่อนเรียน และคะแนนทดสอบหลังเรียนวิชา พลศึกษาเพื่อพัฒนาสุขภาพ

คะแนน	ร้อยละ	μ	σ
คะแนนทดสอบก่อนเรียน	25.5	2.52	2.12
คะแนนทดสอบหลังเรียน	53.6	5.36	0.47

จากตารางที่ 1 พบว่าผลสัมฤทธิ์ของคะแนนทดสอบก่อนเรียนมีค่าเฉลี่ย 2.52 ($\sigma = 2.12$) คิดเป็นร้อยละ 25.5 ส่วนผลสัมฤทธิ์ของคะแนนทดสอบหลังเรียนมีค่าเฉลี่ย 5.36 ($\sigma = 0.47$) คิดเป็นร้อยละ 53.6 (ตารางภาคผนวกที่ 1, 2)

ตารางที่ 2 การเปรียบเทียบผลสัมฤทธิ์ทางการเรียนของคะแนนทดสอบก่อนเรียนและหลังเรียน
วิชา พลศึกษาเพื่อพัฒนาสุขภาพ

คะแนน	μ	D
คะแนนทดสอบก่อนเรียน	2.52	2.84
คะแนนทดสอบหลังเรียน	5.36	

จากตารางที่ 2 พบว่า คะแนนทดสอบหลังเรียนวิชา พลศึกษาเพื่อพัฒนาสุขภาพมีค่าเฉลี่ยสูงกว่า คะแนนทดสอบก่อนเรียนอยู่ 2.84 คะแนน นั่นคือคะแนนที่ได้จากการทดสอบหลังเรียนสูงกว่าคะแนนที่ได้จากการทดสอบก่อนเรียน เป็นจริงตามคำถามการวิจัยที่ตั้งไว้ (ตารางภาคผนวกที่ 3)

บทที่ 5

สรุปผล อภิปรายผลและข้อเสนอแนะ

การศึกษาผลสัมฤทธิ์ทางการเรียนวิชาพลศึกษาเพื่อพัฒนาสุขภาพเรื่องการทดสอบสมรรถภาพทางกายของนักเรียนประกาศนียบัตรวิชาชีพชั้นปีที่ 1/2 ที่สอนโดยใช้วิธีการสอนแบบสาธิต ผลการวิจัยสรุปได้ดังนี้

สรุปผล

1. ผลสัมฤทธิ์ทางการเรียนวิชา พลศึกษาเพื่อพัฒนาสุขภาพเรื่อง การทดสอบสมรรถภาพทางกายของ นักเรียนประกาศนียบัตรวิชาชีพ ชั้นปีที่ 1/2 ที่สอนโดยใช้ วิธีการสาธิต พบว่าผลสัมฤทธิ์ของคะแนนทดสอบก่อนเรียน มีค่าเฉลี่ย 2.52 ($\sigma = 2.12$) ส่วนผลสัมฤทธิ์ของคะแนนทดสอบหลังเรียนมีค่าเฉลี่ย 5.36 ($\sigma = 0.47$)

2. การเปรียบเทียบผลสัมฤทธิ์ของคะแนนทดสอบก่อนเรียนกับหลังเรียนวิชา พลศึกษาเพื่อพัฒนาสุขภาพ เรื่อง การทดสอบสมรรถภาพทางกาย ของ นักเรียนประกาศนียบัตรวิชาชีพ ชั้นปีที่ 1/2 ที่สอนโดยใช้ วิธีการสาธิต พบว่าคะแนนทดสอบหลังเรียนวิชา พลศึกษาเพื่อพัฒนาสุขภาพมีค่าเฉลี่ยสูงกว่า คะแนนทดสอบก่อนเรียนอยู่ 2.84 คะแนน

อภิปรายผล

จากผลการวิจัยการศึกษาผลสัมฤทธิ์ทางการเรียนวิชาพลศึกษาเพื่อพัฒนาสุขภาพเรื่องการทดสอบสมรรถภาพทางกาย ของ นักเรียนประกาศนียบัตรวิชาชีพ ชั้นปีที่ 1/2 ที่สอนโดยใช้ วิธีการสาธิต สามารถอภิปรายผลได้ดังนี้

ผลการเปรียบเทียบผลสัมฤทธิ์ของคะแนนทดสอบก่อนเรียนกับหลังเรียนวิชา พลศึกษาเพื่อพัฒนาสุขภาพ เรื่อง การทดสอบสมรรถภาพทางกาย ของ นักเรียนประกาศนียบัตรวิชาชีพ ชั้นปีที่ 1/2 พบว่าคะแนนทดสอบหลังเรียนวิชา พลศึกษาเพื่อพัฒนาสุขภาพ มีค่าเฉลี่ยสูงกว่าคะแนนเรียนอยู่ 2.84 คะแนน ทั้งนี้เนื่องมาจาก ใช้สื่อการสอน โคนให้มีการปฏิบัติจริง โดยผ่านการคัดกรองจากผู้เชี่ยวชาญมาแล้ว

ซึ่งสอดคล้องกับงานวิจัยของ นันทกา พหลยูทธ ได้ศึกษาการพัฒนาการเรียนการสอนเน้นนักเรียนเป็นสำคัญ ชั้นมัธยมศึกษาปีที่ 6 จำนวน 260 คน พบว่ามีความก้าวหน้าในการเรียนของกลุ่มตัวอย่างมีความแตกต่างระหว่างคะแนนเฉลี่ยก่อนเรียนและหลังเรียนจากการสอบถามนักเรียนที่เน้นนักเรียนเป็นสำคัญโดยสอนแบบสาธิตพบว่านักเรียนมีความพึงพอใจมาก

ข้อเสนอแนะ

1. ข้อเสนอแนะในการนำ วิธีการสาธิตและนำไปปฏิบัติจริง ไปใช้
 - 1.1 สามารถนำไปพัฒนาผลสัมฤทธิ์ทางการเรียนกับนักเรียนในกลุ่มการเรียนวิชาอื่นๆ ได้
 - 1.2 สามารถพัฒนาสื่อการสอนตามความเหมาะสมของวิชานั้นๆ
 - 1.3 เพื่อให้ผู้เรียนได้มีการฝึกทักษะและมีความชำนาญจนสามารถเรียนรู้ได้ด้วยดีขึ้น
2. ข้อเสนอแนะในการศึกษาค้นคว้าต่อไป
 - 2.1 ควรมีการพัฒนาทักษะในการใช้วิธีการปฏิบัติจริงให้ชำนาญและบ่อยครั้งจะเพิ่มทักษะการเรียนรู้ได้ดียิ่งขึ้น

บรรณานุกรม

การกีฬาแห่งประเทศไทย. 2537. การเลือกกีฬาเพื่อสุขภาพ. กรุงเทพมหานคร : โรงพิมพ์ชวนพิมพ์
กระทรวงศึกษาธิการ. 2538. มาสซูกักับวิทยาศาสตร์การกีฬา เล่ม 1 . กรุงเทพมหานคร : โรงพิมพ์
คุรุสภาลาดพร้าว.

บันเทิง เกิดปรานค์. 2541. การเสริมสร้างสมรรถภาพทางกาย. กรุงเทพมหานคร : สำนักพิมพ์
ศูนย์ส่งเสริมวิชาการ

รองศาสตราจารย์เจษฎา เจียรน้อย กศ.บ., ค.ม. (พลศึกษา) พลศึกษาเพื่อพัฒนาสุขภาพ
ภาควิชาพลศึกษา คณะศึกษาศาสตร์ มหาวิทยาลัยเกษตรศาสตร์

ภาคผนวก

ภาคผนวก ก

แสดงคะแนนผลการวิเคราะห์ข้อมูล

ตารางภาคผนวกที่ 1 แสดงผลสัมฤทธิ์ทางการเรียนของคะแนนทดสอบก่อนเรียนและหลังเรียน
วิชา พลศึกษาเพื่อพัฒนาสุขภาพ

นักเรียน (25 คน)	คะแนนทดสอบก่อนเรียน (10 คะแนน)	คะแนนทดสอบหลังเรียน (10 คะแนน)
1	6	7
2	1	5
3	3	4
4	5	6
5	1	6
6	2	4
7	3	5
8	0	4
9	2	5
10	2	6
11	3	5
12	2	4
13	4	6
14	3	5
15	4	6
16	4	5
17	2	7
18	2	5
19	1	4
20	2	5
21	1	5
22	4	7
23	1	6
24	1	7
25	4	5
รวม	63	134
เฉลี่ย	2.52	5.36
ร้อยละ	25.52	53.6

สูตรที่ใช้ในการคำนวณหาค่าร้อยละ (บุญชม ศรีสะอาด, 2543 : 102)

$$P = \frac{f}{N} \times 100$$

เมื่อ P แทน ค่าร้อยละ
f แทน ความถี่ที่ต้องการแปลงให้เป็นร้อยละ
N แทน จำนวนความถี่ทั้งหมด

ค่าร้อยละของคะแนนทดสอบก่อนเรียน

$$\begin{aligned} P &= \frac{f}{N} \times 100 \\ &= \frac{63}{250} \times 100 \\ &= 25.5 \end{aligned}$$

ค่าร้อยละของคะแนนทดสอบหลังเรียน

$$\begin{aligned} P &= \frac{f}{N} \times 100 \\ &= \frac{134}{250} \times 100 \\ &= 53.6 \end{aligned}$$

สูตรที่ใช้ในการคำนวณหาค่าเฉลี่ย (บุญชม ศรีสะอาด, 2543 : 103)

$$\mu = \frac{\sum X}{N}$$

เมื่อ μ แทนค่าเฉลี่ย
 $\sum X$ แทนผลรวมของคะแนนทั้งหมดในกลุ่ม
N แทนจำนวนคะแนนในกลุ่ม

ค่าเฉลี่ยของคะแนนทดสอบก่อนเรียน

$$\begin{aligned}\mu &= \frac{\sum X}{N} \\ &= \frac{63}{25} \\ &= 2.52\end{aligned}$$

ค่าเฉลี่ยของคะแนนทดสอบหลังเรียน

$$\begin{aligned}\mu &= \frac{\sum X}{N} \\ &= \frac{134}{25} \\ &= 5.36\end{aligned}$$

ตารางภาคผนวกที่ 2 แสดงคะแนนส่วนเบี่ยงเบนมาตรฐานของคะแนนทดสอบก่อนเรียนและหลังเรียน
วิชา พลศึกษาเพื่อพัฒนาสุขภาพ

นักเรียน (คน)	คะแนนทดสอบก่อนเรียน		คะแนนทดสอบหลังเรียน	
	X_1	X_1^2	X_2	X_2^2
1	6	36	7	49
2	1	1	5	25
3	3	9	4	16
4	5	25	6	36
5	1	1	6	36
6	2	4	4	16
7	3	9	5	25
8	0	0	4	16
9	2	4	5	25
10	2	4	6	36
11	3	9	5	25
12	2	4	4	16
13	4	16	6	36
14	3	9	5	25
15	4	16	6	36
16	4	16	5	25
17	2	4	7	49
18	2	4	5	25
19	1	1	4	16
20	2	4	5	25
21	1	1	5	25
22	4	16	7	49
23	1	1	6	36
24	1	1	7	49
25	4	16	5	25
23รวม	$\sum X_1=63$	$\sum X_1^2=211$	$\sum X_2=134$	$\sum X_2^2=742$

สูตรที่ใช้ในการคำนวณค่าส่วนเบี่ยงเบนมาตรฐาน (บุญชม ศรีสะอาด, 2543 : 103 – 104)

$$\sigma = \sqrt{\frac{N \sum X^2 - (\sum X)^2}{N(N-1)}}$$

เมื่อ	σ	แทนส่วนเบี่ยงเบนมาตรฐาน
	X	แทนคะแนนแต่ละตัว
	N	แทนจำนวนคะแนนในกลุ่ม
	\sum	แทนผลรวม

ส่วนเบี่ยงเบนมาตรฐานของคะแนนทดสอบก่อนเรียน

$$\sigma = \sqrt{\frac{N \sum X^2 - (\sum X)^2}{N(N-1)}}$$

$$= \frac{25(211) - (69)^2}{25(25-1)}$$

$$= \frac{5275 - 3969}{600}$$

$$= \frac{1306}{600}$$

$$= 2.17$$

$$= 1.47$$

$$1.47$$

ส่วนเบี่ยงเบนมาตรฐานของคะแนนทดสอบหลังเรียน

$$\sigma = \sqrt{\frac{N \sum X^2 - (\sum X)^2}{N(N-1)}}$$

$$= \frac{25(742) - (134)^2}{25(25-1)}$$

$$= \frac{18550 - 17956}{600}$$

$$= \frac{594}{600}$$

$$= 0.99$$

$$= 0.99$$

$$0.99$$

ตารางภาคผนวกที่ 3 แสดงการเปรียบเทียบผลสัมฤทธิ์ทางการเรียนของคะแนนก่อนเรียนและหลังเรียน
วิชา พลศึกษาเพื่อพัฒนาสุขภาพ

นักเรียน (คน)	คะแนนทดสอบ	
	ก่อนเรียน (X)	หลังเรียน (Y)
1	6	7
2	1	5
3	3	4
4	5	6
5	1	6
6	2	4
7	3	5
8	0	4
9	2	5
10	2	6
11	3	5
12	2	4
13	4	6
14	3	5
15	4	6
16	4	5
17	2	7
18	2	5
19	1	4
20	2	5
21	1	5
22	4	7
23	1	6
24	1	7
25	4	5
รวม	2.52	5.36

วิธีการคำนวณเปรียบเทียบความแตกต่างระหว่างค่าเฉลี่ย (พรณี ลีกิจวัฒน์, 2551 : 145-146)

$$D = \sum \mu_Y - \sum \mu_X$$

เมื่อ **D** แทน ผลต่างระหว่างค่าเฉลี่ย

μ_Y แทน ค่าเฉลี่ยคะแนนทดสอบหลังเรียน

μ_X แทน ค่าเฉลี่ยคะแนนทดสอบก่อนเรียน

\sum แทน ผลรวม

$$D = \sum \mu_Y - \sum \mu_X$$

$$= 5.36 - 2.52$$

$$= 2.84$$

ภาคผนวก ข

รายชื่อผู้เชี่ยวชาญ

ดร. ภารดา วงษ์สมบัติ

ดร. มงคล เฟื่องขจร

อ. สุมาลี โหมยตนิธิกุล

อ. สมพิศ เล็กเฟื่องฟู

ภาคผนวก ก

ประวัติผู้วิจัย

ประวัติผู้วิจัย

ชื่อ – นามสกุล	นาย นพดล สุขอารมณี
วุฒิการศึกษา	ปก.ศ. สูง วิทยาลัยครูจันทระเกษม ปริญญาตรี มหาวิทยาลัยศรีนครินทรวิโรฒ พลศึกษา
สถานที่ทำงาน	วิทยาลัยอาชีวศึกษาศาสนบริหารธุรกิจ หนองจอก กรุงเทพมหานคร
ประสบการณ์	ปี2530 สอนโรงเรียนสุเหร่าทับช้างครองบน ปี2531-2542 สอนโรงเรียนนรรัตน์รังษฤษฎ์ ปี2542-2544 บริษัทจัดการทรัพย์สินและชุมชน จำกัด ปี2544-2547 บริษัทเว็ลล์โปรดเน็กซ์ ไทยแลนด์ ปี2549-2557 สอนโรงเรียนอิสลามสันติชน ปี2558-ปัจจุบัน สอนวิทยาลัยอาชีวศึกษาศาสนบริหารธุรกิจ
ผลงานทางวิชาการ